明治三十九年十月廿四日第三種郵便物認可
郵政局特准掛號認爲新聞紙類

盛京時報

西曆一九三三年
陰曆三月一日
昭和八年三月廿六日

發行人 染谷保藏
編輯人 菊池貞二
印刷人 東光明
發行所 奉天隅田町九番地 盛京時報社
電話 營業部(二)二〇八二番 編輯部(二)二八二二番 營業部(諾)四一六八號
振替口座 大連一七二五番
支社 大阪堂島濱通一丁目 哈爾濱道外 大連磐町二番地 新京祝町二丁目

時論

裁軍會議與英國

近來世界裁軍會議。因德義之接近。愈增法國之不安。英國乃從而疏解救濟。期免破裂。連日麥克唐納。訪問法國。周旋德義。幾有獨占舞臺之勢。據日內瓦電訊。麥氏新提裁軍方案。一面根據非戰公約。規定安全問題。而以締結地中海列強互助協定。爲消融法義間不安心理之具體辦法。一面建議裁軍規劃。綜合各方意見。就質與量。同加制限。茲事關係重大。各國利害不同。立場攸異。縱欲以五年之短期。成初步之試驗。亦不易得一般之贊同。觀於消息甫傳而法報已多攻擊。從可知也。

夫自英國地位言。歐戰以後。大敵已倒。其唯一希望。在於維持大陸之均勢。確立平和之關係。使歐洲經濟復興。貽英國以繁榮的影響。因此之故。迭經抑制法國之霸權。調護德國之生存。此實英國大陸政策之骨幹。同時更與美國結進一步之親交。依同宗同族之誼。在外交上取密切之聯絡。以與其大陸政策相呼應。增進英國之國際地位。自法國言之。自歐戰得勝。惟懼德國之報復。故安全保障。高唱多年。既懷疑於國聯盟約之實力。又顧慮於平和條約之難恃。乃以洛迦洛條約與非戰公約。重加保障。復與波蘭。捷克。南斯拉夫。羅馬尼亞。締結同盟。其目標不但在防德。且以防義。蓋巴黎和約訂立以還。世界顯分兩派。一爲維持現狀。一爲打破現狀。前者受戰勝之利。志在永保勝利。維護安全。如法如波。如南斯拉夫等是也。後者爲受戰敗之害。如德國是。又有雖係戰勝而所得遠遜所期。抑鬱不平。時思推翻改造。如義大利是。英國超然於兩派之上而時時消息盈虛於其間。是以時而得法國之歡心。時而招義國之反感。又時而受德國之感謝。其地位則然也。

此次裁軍會議問題之核心。爲法德兩國之難趨和解。蓋德國指責列邦。不能依巴黎和約。實行對軍縮及安全之義務。謂德國裁軍。迄今已有十三之久。按照德國不安定之情形。現在不復再能容忍。因有平等軍備之要求。勢將重整國防兵力。關於此點。法國決難承認。而德國近來。內有法西斯黨之主政。外有義大利助之張目。德國態度強硬。實爲裁軍會議一大威脅。英國爲釜底抽薪計。企圖提議法義訂立新約。然其事實爲兩全之法。良以法義自一九一八年以來。感情甚惡。墨索里尼曾公然宣稱。『義大利爲對付他國之軍備計。不得不武裝起來。然固無意於進行挑戰也。義大利所以主張改訂平和條約者。意在防將來之戰爭。實爲全世界利益計也。』又曰『近東及巴爾幹問題。乃義大利之死活問題。義大利將來之發展。舍東向無他途。』夫日改訂條約。是德國人所樂聞而法人所反對者也。日東向。是欲破壞法國在巴爾幹之霸權。故與希臘。匈牙利。保加利亞。特別交歡。以與南斯拉夫隱樹敵國。間接即與法國對抗也。法國爲此。在地中海中。堅持保有比意大利優越五成之海軍。一步不讓。今英國無論如何折衷。斷無使法義均能滿足之可能。蓋義大利固決不願自居二等。而法國自以殖民地廣闊之故。右黨執政。決不願與義國保持同等之海軍。左黨執政。亦決不容法西斯黨如斯強大。故在法國斷無對地中海軍縮表同情之理。此今日最大難題也。此而不行。則其他原理原則之裁軍草約。更難得普遍之贊成。至於德義相結之勢。無法解除。又無待論。此麥克唐納所最感棘手者也。

豫鄂皖勦匪總部 圖謀改進地方政治

武昌訊云、豫鄂皖三省總司令部，自去歲剿匪期間、曾經改革地方政治組織，於省縣之間、設置各區行政督察專員，縣之下，實行保甲制度、劃一縣爲若干區、設區長佐理縣長、編查保甲戶口、樹立地方自治基礎、培植民衆自衛能力、數月以來(湖北各縣照章辦理、保甲據報者、已有十七縣、而尚未呈報辦理情形者、亦有四十九縣、可見推行新制之不易矣、總部十七日又公布三省地方政務研究會章程及規則謂爲儲備地方政務人員改進各省縣政起見、殆亦有感各縣編查保甲戶口之未得其人歟、茲錄其章程如次、豫鄂皖三省剿匪總司令部地方政務研究會章程、

第一條、豫鄂皖三省剿匪總司令部，爲儲備地方政務人員改進各省縣政起見、設立地方政務研究會、

第二條、有左列資格之一、經檢定核准者、得爲本會會員、一、各該省現在縣長、二、高等考試及格、分發任用人員、三、各該省縣長考試及格、經考試院覆核合格人員、四、國內外大學 高等專門學 校畢業者、五、歷任行政官吏成績卓著者、六、學識宏富、品行純粹、素負聲望者、具有前項第一款資格者、由各省民政廳長核轉本部核准入會、具有前項二三兩款資格者、應携帶證明文件、逕向本部呈報、聽候檢定核准入會、具有前項四五六各款資格者、須由本部采訪、或由豫鄂皖各該省主席民政廳長保送、經本部檢定、核准入會、

第三條、本會會員名額、每省每期暫定八十名、至一百二十名、額滿另候定期集會、

第四條 本會會員之研究時間、每期定爲十六星期、其研究規則另定之、

第五條、本會會員在研究期間、概實行軍事訓練、

第六條、本會會員研究期間得酌量供其宿膳服裝、如奉派往各地調查或實習時、得另給旅費、

第七條、本會會員研究期滿由本部考核成績、發給證書、交各該省民政廳擇優分別任用爲縣 區長、或縣政府秘 書科長、其任用規程另定之、

第八條、本會除由本部派在各地民政廳長兼充會務主任外、得設會務主任一人事務員若干人辦理一切事務、並得就會員中指定常務會員若干人、担任一切紀錄、及整理研究材料各事項、

第九條 本會會所設在武昌但由本部酌量情形、得就開封安慶分別開辦、

第十條、本章程如有未盡事宜由本部隨時修正之、

第十一條、本章程自豫鄂皖三省剿匪總司令部公布之日施行(規則從略)

德獨裁政治 議會承認獨裁案

【柏林二十三日發電】對于希忒勒巴本內閣付與憲法上之獨裁權力，亘德國全土、企圖實行獨裁統治之信賴政府法案、二十三日在國會上程票決結果，以四百四十一票對四十九票之壓倒的多數、通過國會，因新共產黨議員七十二名、被拒絕出席，結果對于該獨裁法案、敢行反對投票者、不過社會民衆黨議員而已、曩者自總選舉以來、亘全國 事實上强 行苦的打之希忒勒巴本內閣關于獨裁强力政治、至是竟爾獲得法律的承認，信賴政府法案要旨如左、

一、希忒勒巴本內閣之在任期間中、迄至一九三七年三月三十一日、對于政府、付與獨裁的權限、

一、雖抵觸憲法、對于政府付與 公佈凡有法律之權限、

一、關于制定法律、及與各國締結條約、解除國並聯邦參議院所有之權限、

國會可決政府信賴法、即時入休會、(國通)

松岡抵紐約

【紐約二十四日發電】松岡洋右一行、于二十四日午前九時三十分安抵紐約，即時登岸、(國通)

新疆回教徒叛亂說

【上海二十五日發電】新疆省內居住之回教徒、惹起叛乱、現與國府對立、查其叛乱原因、由於蘇俄留局之後援、

滿鐵增資案 上院側贊成

【東京二十四日發電】貴族院之滿鐵增資案特別委員會、本日(二十四)午後一時四十五分開會、由大谷尊由及其他質問後、前田利定子表明贊成、可決原案、二時二十二分散會(國通)

出水武官 慰問各艦隊

【東京二十四日發電】出水侍從武官、奉聖旨爲慰問華北、揚子江旅順方面、出動之各艦隊、預定四月中、由東京出發赴現場、傳達聖旨並下賜品、(國通)

京都帝大 工作場燒失

【京都二十五日發電】京都帝國大學電氣學教室附屬之工作場、今朝四時四十五分失火、該建築物全燒、至五時三十分鎭火、原因及損害在調查中、(國通)

日本帝國議會閉幕 廿六日舉行閉院式

【東京二十五日發電】第六十四次帝國議會、以本日會期圓滿、預定明日(二十六)午前十一時、在貴族院舉行閉院式、(國通)

日本對英新軍縮案 開三省聯合會協議

【東京二十五日發電】日本陸海軍、對于英首相所提之軍縮案、研究結果、決定態度、本日(二十五)在外務省開外務陸軍海軍三省聯合會、亘細目研究後、發出一般 的訓令、其內容如左、

一、英國案爲討論軍縮一般的基礎、有採擇之準備、

一、關于陸軍之安全保障問題、考 慮極東特殊情事、付與適宜之通融性、

一、關係海軍審議日本所提之軍縮案、因一般訓令審議英國案詳細點、更向 政府請訓、適宜善處、追加訓電、(國通)

綏遠新疆商務斷絕 馬鬃山發生匪患各貨停發 由綏西運貨物期年未到達

綏遠訊云、綏遠與新疆青海及外蒙一帶通商、關係綏垣之繁榮、金融之豐暢、至爲重大、昨據專運外蒙古城貨商某經理云、最近古城一帶、貨物甚缺、故行情頗好、惟因肅州附近、(酒泉縣治)匪患異常劇烈、肆意搶劫商旅、故該市各西裝、皆不冒險運貨、又因去年春初起運之貨、迄今尙未達到古城、中途阻碍、概可想見、長此以往、非但各 西莊貨商 相繼倒閉、與開發西北前途、亦有莫大障碍云云、同時綏省府對於與新青寧甘之通商事宜、前據市商會之轉請、甚爲關切、爲函請肅清沿途匪患計、咨請新疆省府云、爲咨轉事、案查前准貴省政府丑(二月)東(一日)以新接境馬鬃山一帶、時有土匪劫貨、請飭新海商貨一律停運等因、當經電令本省建設廳及商聯會轉知在案、茲據歸綏市商會、主席陳化龍呈稱、呈爲據情呈事、案據本市新疆貨業同業公會、陳請書開、竊近接新疆省電稱、以馬鬃山發生匪患、上下各貨、一律停發闢委之下、不勝惶恐驚駭之至、按自外蒙、庫倫叛背中央以來四蒙及庫烏科唐、相繼不守、商人財產、近廿載轉嫁早被損稅收吸已盡、僅存之皮骨、最後被其悉數沒收、乃我商人在外蒙經營數百載、財產數百萬、至此告一段落、現仍有若干商人、被外蒙拘役、不能旋里、孰無父母、孰無妻子、設身處地、其何以堪、求生不得、求死不得、言之痛心、思之酸鼻、夫外蒙已矣、商人等撫有委之天命而已、凡我商民、徵幸生還者、因爲生計所迫、羣驅新甘寧西北一帶、小本經營、以資餬口、不意近歲新邊萑苻遍地、加以苛捐雜稅、巫欲橫征、不死於匪、而死於稅、雖如此仍艱難跋涉、往來不停、[illegible]萬里而覓蠅頭者、因商民別無生計可謀、近突接新電、上下各貨一律停發、新存之貨、不能來綏、綏貨亦不能運新、恢復原狀、不知何年、長此以往販運停滯、道路梗塞、各商號停滯而倒閉者、佔十之八九、非但商號營業蒙莫大損失、而西北爲富庶之區、幅員之廣大、物產之豐富、殆甲於全國、惜哉我國內亂頻仍、政府無暇及此口言開發西北、而西北狀況愈不堪問矣、敝會於十三日舉行例會、一致決議、理合懇請大會據情轉呈省政府、設法商請甘新等省、宜如何肅清匪患、恢復商運、俾商民等求生有路、殘喘得以苟延、不勝迫切待命之至、等情據此、查綏遠商務自從外 蒙商旅受破產 損失以來、所恃以維持現狀者、僅新甘寧青一路耳、年以彼此交通、往返貿易、均是經過各處由當地軍政長官、保護商運事宜、因此匪患未盡清、商運迄未停頓、良以開發西北、首賴商務暢通、運輸端恃交通、倘若將上下各貨、斷絕交通、不特新綏商旅、坐而待斃、即公家開發西北之要圖、亦皆形成泡影矣、前奉鈞府轉新疆省政府丑東電開、以新甘境馬鬃山一帶、時有匪患、所有新綏商貨、一律停運、等因、遵此、伏以此項政令、原爲預防損失、怯患未然、自當照辦、但以停止商運、無異斷絕交通、事可暫行、不能久遠、關於沿途匪患、須由當地軍政長官、督飭官家軍隊、提前肅清、俾便交通、而利商運、事關西北實業、新綏經濟至爲重要、理合據情呈請鈞府鑒核令示施行、等研據此、除指令並令建設廳知照外、相應據情咨請貴省政府、查照辦理爲荷、此咨新疆省政府、

蔣介石抵平

【北平二十四日發電】蔣介石于二十四日乘飛行機由保定抵北平、(商通)

日政府通告脫退時 諮問委員會之審議

【日內瓦二十四日發電】日本通告脫退聯盟、時日迫切、結果在日內瓦之空氣、逐日緊張、若脫 退通告、在二十四日開會審議英國案之軍縮一般委員會合期間中 達到之場合、二十二國諮問委員會、即時召集、關 于脫退通告、影響聯盟、結果及日本之常任理事帝國問題、及其他日本責任事項、實行審議、但脫退通告在一般委員會閉會後、或召集特別總會、亦由理事會審議、(國通)

豫升科田賦

開封訊云、財政廳昨通令開封、陳留、中牟等十五縣、灘地官地升科丁漕及補助等項、自二十二年度起、併入正賦、按淡旺平月攤解、以便統一款目、易於徵收、原文略謂、本廳前於民國十二年間、設立清理灘地處派員查出各縣升科灘地、計有開封、陳留、中牟、考城、睢縣、(現劃歸 民權縣 接徵)鄭縣、榮澤、(現歸併廣武縣)蘭封、尉氏、內黃、封邱、沁陽、滑縣、孟縣、溫縣原武、揚武、孟津、新鄉等十九縣、共計丁地洋二萬四千零二十四元二角五分九厘、漕糧洋六百九 十四元五角 八分八厘、考城縣升科官地計丁地洋一百五十三元九角三分六厘、漕糧洋二十二元三角 九分三厘、又於二十年設處清理、查出新鄉、氾水兩縣、共計丁地洋六百九 十一元四角 九分六厘、此項升科丁漕、僅有蘭封一縣、歸入賦額征收、餘均列爲灘地升科名目另款報解、各縣灘地官地既經查明升科、自應併入正賦征收、未便另立名目、致滋紛歧、惟查前次查出開封等十九縣升科灘地、內有[illegible]縣、溫縣、沁陽等四縣、尙未查辦清楚、應俟查明呈報、再行核辦、其開封等十五縣、或已造送報冊、核數相符、或經抄發前送、查出灘地升科報告表、飭令按戶征收、現爲統一款目、便於征解起見先將開封等十五縣升科丁漕及補助捐、串票捐連同五角補助費、自二十二年分起、併各該縣應征賦額、按照淡旺平月分攤飭解、其二十一年以前欠解各款、仍行另 案報解以 清款目、併飭後尉氏、孟縣、溫縣沁陽等四縣查辦清楚、及再查出各縣升科糧銀、即隨時按照年分、併入應征賦額、分月攤解云、

英外相乘飛機赴瑞

【倫敦二十四日發電】英國外相塞孟、二十四日朝、乘飛機赴日內瓦、出席二十四日午後之軍縮會議、參加 英國案之審議、

羅文幹在南京奔走

【南京二十四日發電】國民政府、企圖開討論中日問題之最高會議、羅文幹在南京向汪精衛傳 達蔣介石之意見、爲調和中日關係、努力請汪氏復任、及其他收拾時局辦法(商通)

閩贛邊境勦共趨勢 崇安收復後方圍攻建甯 十九路軍決定進攻贛南

福州訊云値此北方外患迫在眉睫之際、中國精銳軍隊之大部、猶因剿共軍事、未經完結、致不能即時移師北上、一致抗日、言之良可痛心、惟查此次閩贛邊境之剿共工作、事前各方確有嚴密佈置、認眞斷絕匪區接濟、實行贛閩粵湘四省圍剿、共匪久困圍中、糧食子彈、大起恐慌故前月半、共匪欲乘大軍尙未大集之際、一舉擊破毛炳文等師、遂有十日至十四日數日間南豐一帶之血戰、不料匪勢已成弩末、血戰結果、僞第三軍損失大半、彭德懷身 受重傷、死訊雖未證實、其狼狽情形、已可想見、南豐戰後共匪已不敢再集全力迎拒大軍、改變計劃、保守其生命線、以圖苟延殘喘、所謂生命綫者、即交通阻梗、民智閉塞、及出產糧食之閩贛邊境各地、如浦城、崇安、邵武、光澤、泰寧、建寧、長汀、寧化、連城、廣昌、寧都、黎川、石城、瑞金等縣是也、詎十九路軍協同劉和鼎、張貞、盧興邦、黃任寰等師、於前月半以後、分向閩北閩西逐漸推進、匪以勢力分散、無力抵抗閩軍、不得已、陸續放棄浦城邵武光澤泰寧連城清流各縣一部、退入閩西之長汀一帶、一部退入廣昌一帶、贛軍方面自南豐戰後、更乘勝由撫州分路進剿、左路進南城克黎川、中路由南豐趨廣昌、右路由宜黃向寧都、共匪被迫不得不爲最後之抵抗、藉以保全其所謂重要生命線之各地、於是又有本月二三等日之廣昌血戰 大軍方面、爲中路軍指揮陳誠部之第一第二兩縱隊、匪軍方面爲僞一軍團林 彪僞三軍團 彭德懷僞五軍團董振堂、及僞二十二軍團羅炳輝、僞十軍方志敏等部、劇戰結果、共匪傷亡極衆、少部分退守廣昌縣城、大部分及僞匪紛向寧都石城一帶逃竄、陳誠部 一二兩縱隊亦因劇烈頗 有損失、一面包圍廣昌、一面從事補充、現已補充完畢、一二日內、陳氏即可下第二次總攻命令、至該軍左翼現由黎川推至泰寧邊境、右翼現達洛口附近 閩北方面、浦城邵武光澤餘匪、現已肅清、惟崇安尙有餘匪、由劉珍年部劉和鼎部、及省防軍第三旅團錢廷光部、共數團、協同進剿、日內即可肅清、劉和鼎本人已到泰寧、準備會同周志羣旅部及劉珍年部圍攻建寧趙觀濤部亦可加入齋軍左翼日內亦黎川向建寧、進兵收夾擊之效、閩北方面殘匪無多、將來此方可不必血戰、後面建寧、閩西方面、共匪根深蒂固、與贛南相等、故現時該省剿共亦側重此方、毛維壽、區壽年、沈光漢三師精銳、均已開到連城上抗[illegible]流三縣內之相當地點、蔡廷楷十日抵龍巖後、委沈光漢爲第一縱隊指揮、毛維壽爲第二縱隊指揮、區壽年爲第三縱隊指揮、日內即向長汀挺進、預料此方雖或有戰事發生、但恐非雙方主力接觸所在、十九路軍收復長汀後、即向贛南瑞金石城一帶、屆時共匪當在該地負隅抵抗、 亦即爲共 匪之末日、至粵軍方面、第一軍余漢謀部、現已由南康向雩都方面推進、 陳濟棠 已決再派 第三軍、李楊敬部七八兩師繼續入贛、會同第四集團四十四師等部包圍贛省西南一帶云、

粵海國防分區警備 陳濟棠出巡東江之任務

廣州訊云、粵桂閩三省出兵援熱、鞏固國防、各項計畫、自閩省代表鄧世增抵粵、與粵桂軍事領袖商定後、已復趨積極、聞已由各方商定、三省各抽調一師爲援熱部隊、並擬推蔡廷楷爲 三省援熱軍 統率大員、至粵省沿海國防軍備、亦已指定 分區負實東 區沿海警備、由獨立第一師黃任寰、獨立第二師張瑞貴、第二軍第五師張達等部担任、南區沿海警備、由警備旅陳漢光、獨立第三師敎導團梁國武、敎導師第二團梁公福、獨立第四團劉起時等部担任、剿共任務、除第一軍余漢謀部兩師、及第二軍第四師張枚新部、四集團軍王贊斌師等部照舊担任外、並增派駐東江之第三軍李揚敬所部兩部、第七師黃廷楨、第八師黃質文兩部、由粵贛閩三省邊境之武平 鄔等處入贛、而以獨立第三師李漢魂、及駐北江之敎導師繆培南所部三團、爲策應剿共國防各軍之後備隊、現敎導師副師長鄧龍光、自被指定爲粵省援熱部隊指揮大員後、已着手計劃編配部隊、草擬預算、並已擇定暫在該師部內設立辦公處、頗有緊鑼密鼓之槪、又陳濟棠出巡東江、其行程係經海陸豐汕尾到潮梅、約二十日 左右方能 返省、出師一事、無論如何、必待陳氏回省後始可見諸實現、據官方消息陳氏此行、關係於東江沿海防務、粵當局爲鞏固國防起見、應有先事預備必要、陳氏此行、殆欲檢閱東區沿海各要隘、俾從容設備、又據記者採訪所悉陳氏此行、對於駐防潮梅之第三軍部隊、或將有一番之整理、因去年底第三軍長李揚敬由汕頭回省後、即以病[illegible]、當局、未幾李氏復留駐[illegible]休息、頗示消極、迨李氏忽丁外艱、舉凡軍事政治、更不聞問李氏於軍政界中爲風頭最勁之一人、詎竟態度消極、此中殆有特別之內幕也、又查三軍所轄七八兩師長黃延楨黃質文、對李常有不愜之表示、外間遂揣測李氏之病、或原因於此、殊不知此事亦其中之一耳、陳濟棠以抱病日久、未能回防、丁艱之後、因哀傷過度、且有辭職之意、祇因繼任人選、殊難物色故對於三軍易長事暫擱不[illegible]、然自李氏稱病以還、三軍長一職、名義上雖仍[illegible]李氏担任、而實際則由陳氏自兼、蓋東區一切軍事、均由各師長直接向總部請示、陳氏此次出巡潮汕、除檢閱沿海防務之外、於三軍易長事、殆有重要之關係、又據接近陳氏者云、陳抵汕後、擬召集七八兩師及黃任寰張瑞貴各師團長以上軍官赴汕、開一軍事會議、討論東區各縣綏靖事宜、及籌劃閩邊剿共之軍事、將來或由潮汕方面派撥一部份軍隊、向贛閩邊前進、協同剿共云、

蘇眷屬抵平

津訊云、蘇 炳文馬 占山眷屬、及所部隨員等一行千五百零四人、由 俄乘招 商局輪(回)國、行抵塘沽後、本市方面以該部官兵、拼命抗敵、功在國家、此次退入俄境、尤多跋涉之苦、北寧 路局特備 專車一列、由津開赴塘沽迎接、地方協會亦派楊豹靈氏代表隨車往迎、並備 大宗食品、隨 車照料、專車抵塘沽後、該部人員即換車開津、於昨日下午五時餘抵津、公安局長寧向南、河北省府主席于學忠派代表米副官及北寧路局代表等、均到站歡迎、並致慰問之意、旋由東北民衆抗日救國會代表任作田張大同等講述經過艱苦情形、表示謝意、並請蘇馬等部、現尙有士兵兩萬餘人、將由俄境轉赴寧夏云云、專車在站停約半小時、旋即開赴北平云、

北平訊云、馬占山蘇炳文之眷屬及隨員昨晚十一時由塘沽抵平、分寓於新世界大樓及西四牌樓紅十字會舊址云、

丁士源抵京

【東京二十五日發電】曩者赴日內瓦活動之滿洲國代表丁士源、於昨日午後九時三十分由大阪出發、今朝抵東京(國通)

沈德仁談塞外天府

津訊云、寧夏省黨務特派員沈德仁、自二十年中央派往整理黨務、迄已兩載、近以久居塞外、勞瘁致疾、乃由寧夏首途入京、向中央報告黨務、並擬乞假休養、日昨過津、小作盤桓、即行南下、據與記者晤談寧夏情形甚詳、惟查寧夏地居偏僻、國人多不留意、際茲國家多難、脣亡齒寒、注意邊陲、開發西北、尤爲當務之急、茲特錄之、以告留心國事者、(以下爲沈所談)寧夏爲新設之省、其區域包括舊甘肅之寧夏道、及甘邊寧夏鎭守使轄地(一名西套蒙古)省會即 名寧夏、地近黃河、滿渠縱橫、米麥並皆豐饒、有『塞上天府』之稱、牧畜業亦甚盛、又多鹽湖、惟以地方交通不便、文化落後全省僅小學二十餘處、中學一所、程度且甚低、政治向極腐敗、自馬鴻逵主席來寧後、尙能整飭省政、刷新吏治、又以連年災禍、決 將二十一 年以前賦稅豁免、以蘇民困、因之官吏感情甚佳、全省族蒙回漢雜居、尙能相安、而回漢民族感情、尤極融洽、民二十以前、地方黨務尙談不到、共有黨員二千餘人、吾人到寧後、於訓練黨義外、並嚴密組織民衆團體、灌輸常識於民間、一般智識刻已開通多多、並有候補黨員四 五千人其地本 多富源、乃以經濟關係、不能發展希望國人放大眼光、予以注意速往投資開發實業、必可成一眞正之天府、勿令荒棄云、

日內將興工 蕪乍輕鐵

蕪湖訊云、貫通皖浙交通之蕪乍輕便鐵道、經長期間之測量、將於日內實現、主事者爲中委張靜江、李石曾等、關於路工事宜、交江南汽車公司辦理、關於沿路物產經濟等項、則責成中央建設委員會經濟調查所職員、分 赴皖浙 各縣調查、已粗具規模、決先就寧湘路基、設鐵軌行車、惟該段路基、僅由蕪 湖至沚間 爲國有、餘由灣沚至宣城段路、係宣蕪廣瀛車公司興建、該公司於民國十六年間向交通部無條件借用蕪寧湘路蕪灣段路基、行駛車輛、曾加以修善、耗款達二十餘萬、現鐵道部循蕪乍路公司之請、決將該段路基收回 議與蕪乍路行車、特派專員趙啓華技佐寧國等來蕪、定十五日接收、皖省建設廳亦派技正孫發端及公路局副局長姚世濂會同辦理、冀該瀛車公司管理處遠在宣城、乃電話囑派負責人員接洽、一俟交涉後、即由蕪乍路紳執行車、使宣城貨物經蕪出口、曾估計通車後五年中、收入數除去開支及一切使費等項、可淨得盈餘洋二七〇〇、〇〇〇元、再以此盈漸興築宣城廣德湖州、嘉興乍浦段工程、路線漸次延長、以直達乍浦東方大港爲止、又皖省府前奉剿匪總部命令培修宣蕪廣瀛車路、責令三縣縣府負責辦理、當時蕪湖前任縣長英耀樵、曾以 地方財力 不足支墊、發行息借券、向蕪商界借用、省府現派彭昱東科長、會同孫發端及財廳委員紀雪等來蕪驗收、以便還清借券云、

新渡部博士 由美國返京

【東京二十五日發電】在美國各地方旅行講演中之新渡部博士、二十四日午後三時、乘霧島丸抵橫濱返國、(國通)

中國軍隊 陸續北上

【古北口廿四日發】古北口之第二十五師、因日軍猛攻、已受致命的大打擊、近又新來第一第三兩師、又八十三師、現亦由京漢線陸續北上云、

陳公博談將北來視察

上海訊云、陳公博談、中德鍊鋼廠雖簽訂草約、但以此後形勢及或有不公、內容或仍有變更、簽字遲延、係因關係各事業之整頓計畫、未完全決定之故、月底擬赴熱河平津一帶視查、江浙漁業改進會所有漁業計畫、須五百萬元始能完成今欵難籌、擬先整頓護洋巡艦在海岸增設小氣象台、隨時以無線時報告氣象、更與報界接洽、設漁民借貸所、陳又謂該府必不取直接交涉下策、惟收復失地、仍須用外交方式、雖最近不能見功、將來或有所成就、

閱戶注意

今日發刊兩大張半 倘有遺漏請向送報人索取

留日警官團在奉天驛攝影

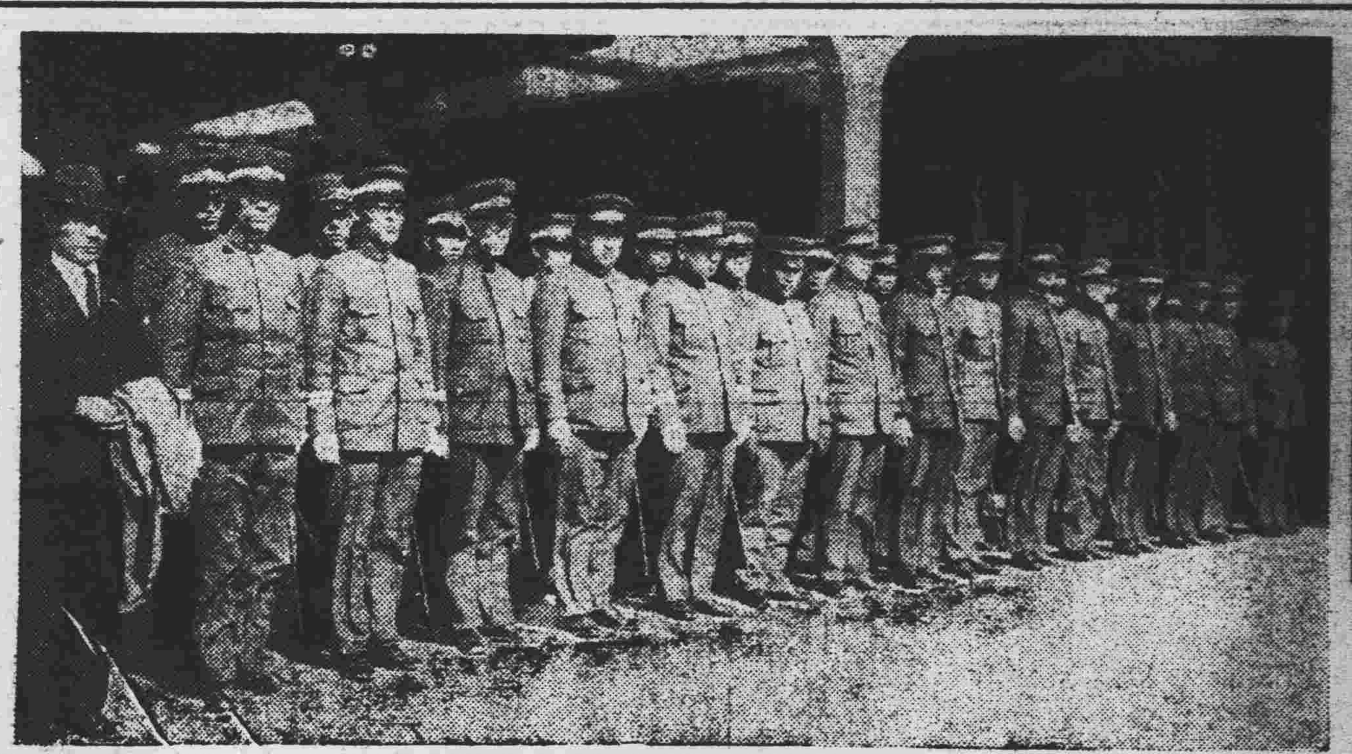

中東路電話欠欵問題

【新京專訊】中東鐵路、兼於舊政權時代、中華民國交通部爲擴充電話計、即以該路擔保、曾向中日實業會社借欵、玆因該會社向該路追索是項欠欵、是以該路管理局、請示滿洲國交通部、指示處置辦法云、

警廳飭報罰金

瀋陽警察廳長齊恩銘、以各署處罰違警罰金、向應解還時、均逕解本廳司法科核收、殊屬非是、乃通令各署、嗣後報解違警罰金、將罰金送經理股、文件送司法科收核、以明手續云、

後貝加爾鐵路迄未還車 東路竟停止聯運

【新京專訊】中東鐵路理事長李紹庚氏、爲後貝加爾鐵路、前因聯運關係、駛去多數裝載貨物車輛、迄今均未放回、實屬違背兩路聯運之規定、已商得本路俄方庫副理事長之同意、令路局自三月二十日起、停止與彼路車輛貨物聯運、否則滿洲國政府方面、亦將自行停止云、

爲熱河民生 組織賑委會

【新京專訊】國務院於第七次國務會議、鄭總理提議熱河難已討平、而該省受敵軍搶掠騷擾、民不聊生、饑寒交迫、擬以民衆有志者、組織賑災委員會、募集欵項、以資賑濟、并推張景惠氏爲委員長、中央銀行總裁榮厚氏爲副委員長、以便負責設立賑災委員會、且擬派專員前往災區放賑云、

延邊四縣將設置 行政臨時事辦處

【新京專訊】吉林省管內、延吉、琿春、和龍、汪清等四縣、因交通不便、致行政聯絡上頗感困難、是以吉林省公署、一再考核、現已決擬在延吉設置吉林省公署特派駐延行政專員臨時辦事處、該辦事處、內分總務、行政、警務三科、置處長一名、（簡任）事務官三名（荐任）屬官若干名、（委任）俾資行政上進行敏捷云、

令加意保護 寺廟官產

奉天教育廳、現爲保存各市縣廟產及法物計、特于昨通令各縣公署、對于寺廟官產、一律加以保護、並嚴禁寺廟主持、私售法物云、

兵工政策推廣 第三第四各隊陸續編成

以救濟歸降匪爲目標所編成之工兵隊、第一大隊、近將使該工兵隊修築奉撫間之道路、至於目下編制中之第二大隊、在鳳凰城舉行歸降式、孫大立匪約三百名、及其他大小歸降匪、共計約有九百名、於來一兩日中、諒亦可編成終了、第二大隊、預定常駐於鳳凰城、而第三大隊、編成、以營口牛莊爲中心舉行之、目下應募者、已有百五十名、第四大隊、以山城鎭爲中心、待編成終了後預定使其常駐於該地云、

被服廠規定 夏服價格

奉天警察被服廠、現以夏令將至、關於夏季衣服之價格、特規定如下、警長警士用之夏季衣服、每套三元五角、官長用之衣服、五元二角、茶褐色、防水布之雨衣、每件三元六角、帽一頂七角、該廠特於昨將規定之價格、函達各縣警察機關查照、如有訂購者、可先發半價、以便事前製做云、

省署飭知公文法

省公署、以各縣公署呈報公文、多未附譯日文、殊屬不合、乃通令各縣公署遵照、嗣後向本署呈送公文、須附日文稿、其無關重要者、可以不附日文云、

瀋水小新聞

一萬泉新鬼一

小河沿萬泉河、近來每晨有衛生家多人、前往吸收新空氣、二十五日晨八時、在菓木園子內、發現自縊無名男子一名、衣服襤褸不堪、想係因貧所迫而死、現報知法院檢驗云、

一騎馬摔傷一

大東城門外蠻炸市、二十四日下午三時許、有一人、年三十許、騎馬行抵大東醫院門外、忽然馬驚、該人由馬上摔下、頭部摔破、血流不止、後經人抬入醫院治療云、

一打架墜泥一

大西邊門外十里堡頭、住有劉子芳者、係商界中人、二十四日下午三時、與王某因債務口角、在植物園南首、大起均衝突、互相毆打、旁有泥水、行路人、由此二人鬧得滿身泥水、經人勸解、均不認了、雙方乃往警所理論云、

一擊斃瘋犬一

大西關月窗胡同、住戶徐某廿四日午後一時、由利昇慶胡同、肩荷舊蔴袋、內裝半死之犬一個、據稱係伊所養家犬、廿三日午後、忽得瘋病、到處傷人、今得追獲、將其擊斃、俾免再咬傷行人云、

一幸未成災一

大東邊門外、黃土坑地方、住戶楊某九家、二十四日夜間因爲子治病、延巫醫跳神、焚香點燭、不意香火將紙棚燃着、火光四起、幸經用水澆滅、損失紙棚半間、得未成災云、

一爭道動武一

大西邊門裡、高茶館胡同廿四日下、有拉洋車之李某、由南向北馳行間、復有拉洋車之姜某、由北向南飛馳、姜令李開道、李不允、始而口角、繼乃動武、互罵不已、嗣經警察申斥方休云、

一行竊被捕一

大西關燕關街廟胡同、住有洪連升者、二十四日、在城裡慶豐茶園胡同西德厚飯館設席宴請親友、十二時餘、往門外送賀客時、忽來一小偸將腰中所帶現洋三十餘元掏去方欲逃脫之際、被人瞥見、即將偸兒捉住、適警察第一署西華門分所所長徐維藩趕到、詢明被掏之原委、並將偸兒鎖往警所、轉送一署罰辦云、

一掃硝挨打一

大北關孫小舖胡同、住戶馮姓院內、二十五日上午八時、有就近李硝房掃硝夫闖入、掃墻上之硝、被該院房東瞥見、當即抓住、暴打一頓、非逐將所闖辦不可、後經人說知、乃放之而去云、

蔣派大批密偵 潛入活動

在北平藍衣社之蔣介石、令使密偵數十名、潛入滿洲國從事詳細調查日滿要人之動靜日軍之兵力、及軍隊之移動等並爲使詳細報告日本脫退聯盟前後、滿洲國之狀況等起見、故特潛入於山海關奉天新京之三地、其一部密偵、三月二十日已由北平出發、開始調查山海關之日本軍守備隊、及移於熱河之日本兵力等、而從前密偵、係學良之所派、但此次之密偵、乃爲蔣介石之所派、其潛入方法等、極爲巧妙、不持何等証據品、且與某國銀行連絡活動之模樣、蔣介石之抗日政策、愈益露骨化云、

戲園自治捐 四月一日取銷

奉天市政署、前飭由城內各

五次技委會 業已閉幕

奉天市政公署、本月廿日所召集之第五次都市計劃技術委員會、關于都市計劃各問題、業經討論完竣、該技委會、即于昨閉幕、由連來奉參加之委員、亦即離奉云、

天氣豫報

二十六日 北西風 曇後雪

二十五日之溫度 最高 五度六 最低 零下五度二

馬金良軍 剿匪捷音

馬金良所率領之奉天省警備軍第四連、爲討伐欒傷司令等故向清源縣出動、二十二日午前十一時、在山城子附近、遭遇佔九山匪數十名、當即交戰經激戰一小時餘、匪勢不堪支持、遂被擊逃、又敵之損害、死者五人、重輕傷七人、但馬軍幸尙無死傷者云、

界嶺口附近之 敵軍已爆潰矣

熱河省內之反滿軍、已一掃而空、建設熱河樂土之序幕已開、惟中國軍隊、尙欲企圖援亂、並想乘機奪回、遂窺日軍之隙、屢屢逆襲長城線、數日前敵兵又復麇集中於抬頭營子日軍得情報、於二十四日派機行隊飯田大尉爲隊長之第□□隊主力、與大西大尉爲隊長之□□機□□架出動、與在界嶺口附近之服部部隊協力作戰、受命後之飯田大尉、以自已編爲隊長二番機、以塚本中尉之香機、以二候中尉操縱、於午前六時五十五分、連襲飛擊、出動前線、至敵陣上空、施以大爆擊、敵四散、至午後二時三十五分、全機已歸還云、

蔣介石激勵第一線部隊

據情報、稱二十日蔣介石對古北口喜峯口、山海關方面之前線部隊、有如左之命令、現日本軍新增加兵力、自山海關方面進入與否、殊不可知、故第一線部隊、須嚴重警戒爲要云、

交通警改佩新臂章

瀋陽縣警察廳所屬交通警察向佩綠呢紅字『交通』臂章、現奉到部令、改佩新臂章、警察廳乃製綠白綠紅五條色之新章於二十四日分發各交通警察佩帶云、

不恤傷兵 蔣介石見怨

蔣介石爲殲滅雜軍及東北軍起見、現努力于整理、已誌本報、玆據續聞、在熱河被日本打擊而行後退之雜軍及東北軍受傷者待遇問題、在平津地方惹起問題、即多數發生之受傷兵、殆亦不顧、竟放棄于戰場就中對受重傷者、不敢下手看護、竟任其死亡、受輕傷者、雖收容北平附近、藥物衣服等一律不給、以致招來社會之非難云、

九門口前門 敵軍轟砲

二十二日夕刻、在山海關西北方九門口之日本警備隊前面石門砦附近、突然有槍聲百數十發、當查知係爲中國兵之威嚇的射擊云、

瀋海地區司令 派員守護各站

瀋海地區警備司令田得勝、以瀋海路各小站、尙未派兵守護、誠恐匪徒滋擾、乃派護路部隊、分駐各小站守護、庶幾瀋海路線、不致再被匪擾云、

市公署派員 催納房捐

奉天市政公署、現以各關有房主應納之房捐、竟拖欠有數月之久、長此以往、殊與收入有甚大之影響、是以特派催收員數名、分赴各關催納、倘再觀望、即行罰辦不貸、以重收入云、

郵政儲金復活 新利率四分五厘

【新京專訊】中央交通部、自客歲七月二十五日接收郵權後、即停止支付舊政權時代之郵政存欵、嗣經調查結果、是項總額、約有三十九萬元之譜、然尙一部份未曾查核者、預計是項尙需三萬元、舊存欵支付之開始、必俟調查結束後方克執行、惟一般對於斯欵、仰望甚殷、是以交通部會一在籌劃、最近預算復活經費、預擬於爲十萬元、日下已呈國務院核示、又聞新國家郵政存欵新制度年利爲四分五厘云云、

醫士公會 選舉會長

奉天市醫士公會所有會員、業經市政公署審核、結果計全市共有合格醫士三百八十九、當於廿五日假大西關小什字街之醫士公會內、開始選舉會長、是日到有奉天市長閻傳紱、警察廳長代表鄭子東、及各法團代表等、是日共到會員三百八十四人云、

正義團免費 教授日語

大滿洲正義團、由前月廿一日舉行第三回開講式以後、迄至今日、約計新入盟者、又達到一千名之多、頃聞四月一日午後五時起、始在城內警務廳大講堂、舉行第四回開講式、其徐力漸次增加、其精神的工作、努力期望、可概見矣、此外該團爲希望學習日語者、對於無有學資之青年、定於夜間授課、不收學資、有時對於時事問題、用通俗的解說、及謀智能之啓發以造就滿洲國新國民之意義云、

鴉片零賣人 一部份揭曉

【新京專訊】鴉片專賣公署及鴉片批發處、到處均已陸續開辦、惟各地鴉片零賣所、多未正式揭曉、辦理零賣者、亦均在五里霧中、即新京零賣人雖經公佈、亦未正式開辦、首都警察廳、日前明令催開、各家均擇於本日（廿四日）開張、玆錄各小賣所姓氏如下、

張鳴東　耿子九　王相卿
孫振宇　柴漢昌　王友善
喬潤溪　才樸塵　高丕漢
吳桂馨　張舜卿　劉爾臣
倪金祥　夏樂三　史維翰
王仙洲　翟俊峯　畢子垣
劉鴻柱　寶香遠

並竟得財政部正式揭曉之奉天區各地小賣所家數姓名列下、（但此項僅就所得者錄下、其餘尙待發表）

奉天市（十六）
李馥山　潘海亭　佐世恩
張敬禹　宋作五　姜祝青
張仲輔　戴天民　李煥章
馮永慶　于清浦　張子求
王耀東　崔吉軒　陶潤齊
王化南

蓋平（三）
謝子勤　孟憲園　于克潤

海城（五）
金修庚　尙久眞　周興邦
蘇佩名　啓楠寅

昌圖（四）
李普霖　王憲寧　王子鈞
田惠然

鐵嶺（六）
邵景芳　沙佩石　楊清發
閻連池　朱常鈞　張永誠

營口（八）
佟鶴珊　尹作賓　段希戴
王銘三　孫福民　田中玉
劉永祥　趙連壁

遼陽（八）
陳季光　王東閣　柳國權
何向辰　王廷正　王占一
趙恒眞　富殿泉

西豐（三）
蕭永昌　張清溪　周希舜

梨樹（三）
姜興渭　孟藤堂　任榮宸

錦州（四）
程瑞麟　張勇仁　王煥文
杜贊宸

北鎭（二）
李蔭軒　唱輔唐

建國紀念影片 公開映演伊邇

【新京專訊】中央政府當局爲建國週年紀念、撮製電影片『新興滿洲國之全貌』三卷、爲向世界介紹、該中央委員會、曾囑託滿鐵弘報係映畫班撮製早誌本報、玆聞內容、除建國週年紀念實狀外、并有國都新京人情、風俗、國都建設狀况、及滿洲國各機關、鄭總理執務實況、更有新京花界、亦均參加在內、大致將撮製告竣、預定至遲四月中旬可能完成、決向世界介紹、發送歐美各國、使其了解新國、國內及日本必將首先開演云、

開原（五）
陳鴻肇　王鎭疆　張子昌
武殿侯　富子華
復縣（二）
邢君武　張廷仁　李爲政
懷德（二）（公主嶺）
王福山　張天瑞

教育局招開 校長會議

【安東】本市教育局王代局長、現以天花流行、各校學生應引種牛痘、又春季聯合運動會、援例舉行、關於以上二事、急待討論、定於日前二十二日下午、招集市內、各校校長、特開聯席會議、討論一切、聞運會之日期、尙未確定、大約在同月上旬舉行云、

七署魏警殉職後 警察廳優與撫恤

警察第七署新開街分所警士魏興權、二十日午後巡邏、適遇胡匪等在該管界內之福順街住戶高國正家强搶已畢、因該警士勢單、致被匪徒用槍擊中旋即因傷要害、竟而殞職、已誌本報、玆瀋陽警察廳、以該警士忠勇可嘉、奮力擊賊、情堪嘉勉、又以該警身後蕭條、除由該廳共愛會給與恤金三百元、並葬式金五十元、及賞與金一百元外、並呈請上峯、優給撫恤、給與獎狀一紙、以慰幽魂云、

令各縣設立 民衆學校

奉天教育廳、以各縣各級學校、向設有民衆學校、自事變後、該項學校、即行停止、玆爲啓廸民智、特于昨通令各縣對于是項學校、一律從速設立以資普及教育云、

卍字會又募欵賑災

【通遼】世界紅卍字會、通遼分會、於月之二十二號、午前十二點、召集各機關首領、及本會各職修方、日滿要人、經戴明本統掌報告、謂東鄰日前地震、卍會慈善爲懷、必須倡募賑欵、救濟災黎、各機關早有通知、來會諸君、除行政各有單性募欵外、來會者必表同情、高科長代理縣長、及警務局長吳幹忱、商會長、楊濟武、均謂個人捐助外、回局提倡募欵、以濟友邦災民、於是到場者先募二百元、以資首倡各界聞風興起、日憲兵及警察署長、司令部、均感激該會、仍鼎力募集、以期收效云、

籌開夏季 聯防會議

奉天警備司令于芷山、現因夏令將近、每年例須先行討論防剿辦法、現已函知王殿忠、李壽山、張仲援、張俊哲代司令等、定於下月內、開聯防重要會議、請派員參加、以便討論辦法、公決施行、而保公安云、

縣督學查學

【錦縣】本縣督學張恒朝、以市內各校開學、業逾四週、所有狀況及教學、須急視察、以便呈報而資促督、因自二十日起、即開始視察第十六區立第二各校云、

大同醫院營業發展

【錦縣】錦縣東關大同醫院創辦男院長、係奉天醫大學士學識既優、經驗亦富、回春有術、博愛爲懷、素爲社會之所信仰、蓋其以救人爲天職、而不以金錢爲目的、於是自營業以來數載於茲、而營業異常發勒、近以原有院址、不敷應用、特租賃各以安現設、凡診療室、養病室、調劑室、施術室、接待室、等大加擴充與設備、而藥費低廉、診費復免收、患病者豈可失此良醫乎、

胡匪遠竄 警隊回防

【西豐】日前傳來東邊匪警馮縣長恐擾縣境、乃將城內外警察公安隊、及自衛團、調赴縣境堵擊、胡匪聞風胆戰心寒、竟繞道南竄、現已無事、縣境各隊、均行撤回、各歸原地、昨日（二十一日）下午四時、城內隊伍回城、馬隊前驅、步隊後隨、國旗飛舞、鼓號喧天、人强馬壯、威風凜凜、正式軍隊不過此云、

各署衛生隊 全体動員

瀋陽警察廳、現以春融解凍、各街巷所堆積之冰雪、均行融化、既碍衛生、且碍交通、特于昨通令各分署衛生隊、全體動員、速將各處之冰雪、掃除淨盡、并令將低窪之處墊平、以重交通云、

催還活期貸欵

【錦縣】借欵所經理孫卓儒前以接濟商號、曾有活期貸欵玆以期久、恐生玩延之弊、特催貸戶速即償還、以利公務云、

職業校開辦

【西豐】縣立職業學校、因辦理未善、毫無成績、徒耗公欵、去歲年終、歸併師中、特開實業一科、以收名實相符之效、今春開學、限於欵項、未能實行開班、□今該校房屋、仍是封閉、戶□無形中停辦矣、

陽春大雪利三農

【錦縣】月之二十一二日、大雪紛披、亘一日夜、積至六七寸之厚、當此春分後清明前之際、正三農施穀種棉之頃、有此雪、融潤土壤、春畊利、春苗有佳望矣、

各縣車牌捐 須按月解清

奉天省署、查各縣車牌捐、向爲收入大宗、然多未按月解清、長此以往、殊碍捐務、特於二十四日通令各縣、俟後車牌捐、務須按月解清、不得玩延以重捐政云、

水警紀律森嚴

【輯安】本縣外岔溝、水上警察分局長邢懋林氏、蒞任數年、對於內部、極力整頓、與岔街紳商感情融洽、恐其部下員警、到處勒索商民、嘗微服私自考察員警等、有無舞弊情形、所屬官警、紀律森嚴、在外秋毫不犯云、

批示

◎省公署（廿四日）

▲夏尙志等　呈爲村長劉珍假公濟私魚肉鄉里批候令瀋陽縣查明核辦具報

▲奉天孔學會　呈添報經學研究班由批核尙可行應准備案

◎實業廳（廿四日）

▲張潤軒　呈礦區現在欵數照原額減少殊多請派勘由批應繳勘費六十元以便派勘仰即遵照

▲趙志義　呈報寬甸四道廟子煤礦在批將來呈部審核如認爲特殊工業用時當爲官辦等因仰併知照

▲唐承利　呈請租種塔灣試驗場水田由批尙未核辦應勿庸議

▲張潤德　呈請減旅費由批仰即來廳報到以便派員會勘可也

▲鄒煥章　呈送礦圖由批繳查勘費六十元以便往勘

◎教育廳（廿四日）

▲楊勁宣　呈明學校在宣傳期間代課人薪金由批候令遼陽縣另行核發可也

經濟欄

建築時代逼近 鴨綠江木料活況

【安東訊】去年度下半期以來、俄呈活况中之安東木料界、今年之展望、關連滿洲國之建設、在奉天新京及其他南北滿洲各地建築界之好況、必然招來建築材料需要之激增、將來鴨綠江木材販路之擴張、頗有希望、查本年度、到來之木筏因上流地方、治安之佳良、並有積雪豐富等情事、運行順利如採木公司之柤營木料、長白山之五萬尺締（日本單位）八道溝之十萬尺締、五道溝之二十萬尺締、以次及上年存貨等、一併計算、約有五十萬尺締、此外料棧木材、可有六十萬尺締以上、再前年及去年度採木公司直營材及料棧材之到貨數量如下、

▲前年度

採木直營材	六二〇臺	三六九五二六尺締
料棧材	二四五一臺	八四五八二一尺締

▲去年度

採木直營材	五二四臺	三三五九六三尺締
料棧材	一七三一臺	六〇五八〇尺締

世界綿業開大會 議調節需給

（大阪廿三日電訊）萬國紡績聯合會、決定六月間在巴拉加（捷克國）開世界綿羊大會、目下在布魯拾爾（比國）召集委員會、協議具體案中、該大會爲使世界綿製品生產額適應於需要計、各國有一致樹立操業方針之必要、於是日電致日本紡績聯合會、要請派遣代表、該縮少工作協定之成立與否、姑置不論、惟該會前進情形、殊堪注目、

上海存銀 兩減元加

【上海廿五日電】至廿三日截止之上海存銀數量、較上週增減、統計如下、兩銀減少二十六萬一千兩、元銀增加二百六十萬元、

大連豆粮 市況仍呆

【大連訊】本埠特產市、廿四日午前情形、期豆賣買、均少新成、行市區區平穩、豆餅豆油人情趨呆、行市平穩、豆業因有日商零買、價示堅調、要之定期市場、概平凡清閑、現物大豆、輪出家油坊、計買七十車、豆餅豆油、日商無進、華南幫買豆餅三千枚、豆油三百箱、一般概如期市、仍爲清閑、日本方面、對於豆餅、幾無買意、交易殆形杜絕狀態、據一部當業者觀測、日本農村、被該國通貨膨脹政策景氣之所誘、多染手於股份界、結果現覺資金缺乏、無力購買春肥、因之豆餅正緩買中、

奉天百業調查（六）

川茶葉店川

本城茶葉店、計有中和祥等數十家、是項營業之來源、大批貨物皆、取之於中國方面、山海路或陸路運來、以便零售於市內、或整個批發於外縣作爲人等之飲料品、是項貨物、以平常之一元上下一斤者、銷售最多、價目因貨之優劣不等由數角以至十餘元者有之、其銷耗最多之處、爲各戲園電影園、各書館澡塘等處、因一般之觀客等率由各園役、饗以茶水、以廣招徠、是項營業、無甚優劣、其品質良好、售價低廉之茶店、則可招一般歡客之所業多、因是其營業亦較其他興盛云、

蘇聯本年主要工業 中央執行委員會預算

【莫斯科訊】蘇聯中央執行委員會、近議決一九三三年、即第二屆五年計畫之第一年、各主要工業應完成之產額如下、

電力	一六、三〇〇、〇〇〇、〇〇〇啓羅瓦特
煤	八四、二〇〇、〇〇〇噸
石油	二四、四〇〇、〇〇〇噸
鐵	九、〇〇〇、〇〇〇噸
鋼	八、九五〇、〇〇〇噸
卷鐵	六、二五五、〇〇〇噸
高等卷鐵	八八五、〇〇〇盧布
機關車	六〇、五〇〇部
汽車	四〇、〇〇〇部
車頭	一、一七五部
貨車	三四、〇〇〇部
×機械	六、五三五、〇〇〇、〇〇〇盧布
化學品	一、八三九、〇〇〇、〇〇〇盧布
×金屬器具	五八〇、〇〇〇、〇〇〇盧布
×輕工業	八、八〇〇、〇〇〇、〇〇〇盧布
棉布	二、七五〇、〇〇〇、〇〇〇米突
皮鞋	八一、五〇〇、〇〇〇雙
×食物	七、七〇〇、〇〇〇、〇〇〇盧布
×木材	二、〇七二、〇〇〇、〇〇〇盧布
×生產合作社	七、九二〇、〇〇〇、〇〇〇盧布

（註）×照一九二六年之價格

世界珍聞及其他……

高郵眞武廟「避水寶珠」失而復得

高郵通信、本城北門外眞武廟大殿兩旁有兩龍、中懸一珠、此珠價値連城、爲世所罕有、外形甚大直徑可三寸許、每日能發出十二種不同顏色、民國二十年本縣運堤決口、該廟首當其衝、據云、以有此珠、水不能入、因有避水寶珠之名、地方人士、以此珠名貴無比、責令該廟住持僧玻羅、加意看護、不意本邑有無賴夏二、於十四日晨六時、往該廟佯言有某小姐前來進香、命該僧收拾大殿、彼卽乘間將此寶珠竊去、另以假珠換上、及至該僧察覺時、彼已逃走無蹤、社會人士大譁、當卽嚴加查緝、並於輪埠嚴查旅客、一面將夏二之兄緝獲、令其交出原珠、聞已尋回竊犯乃逃匿無蹤、厥得情形如下、自眞武廟寶珠被竊後、地方人士、莫不加意查緝、十四日夜二時許、北門外御碼頭更夫王二、正値打更時、見有一人、手提籐包、形跡可疑、王二、乃將鑼亂敲、彼卽將包棄地逃走、更夫上前開包察看、內係眞武廟寶珠、當卽寄存火星廟、報告該廟住持玻羅、隨於十五日午後六時、用亭子將寶珠迎回、沿途觀衆途塞、莫不慶幸、惟偷竊者未能拿獲、聞該廟昔有一線如指南針一般、上下午均向旁斜、正午卽直、

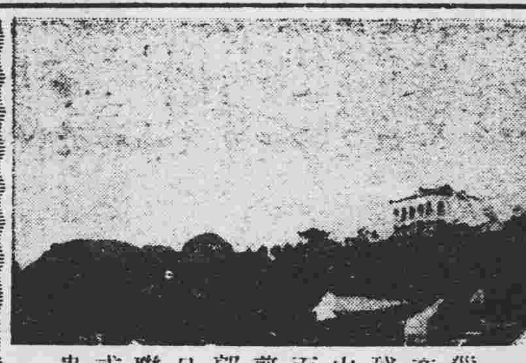

(上圖西湖葛嶺遙望二龍山)

西湖二龍山發現怪獸

杭州通訊、西湖南山棋盤山左面二龍山中、最近發現一獸每至夜間下山覓食、居住二龍山鄉農袁姓家、畜有獵犬五隻、大而且猛、不料於夜間陸續均被此獸吞食、僅存殘骨少許、經仔細查察、見二龍山上下道路間、有巨大獸跡、圍而且大據獵戶言、係屬猛虎、剪除頗非易事、惟該山近於附郭鄉近散居農戶、以此獸不除日久恐爲大患、是處居民、擬聯呈市府設法、爲地方除害、或出賞格令獵戶捕捉、俾免貽患、

天上赤光 南昌附近異象

南昌電云、距南昌二十里之萬舍、連日晚八時、西南發現赤光一道、上銳下寬、起自雲中、落地上約十餘里遠近、下寬數丈上極尖銳、中純赤色、兩旁閃青白光、天雨如注、至十時始散、

張效坤其寃死乎 凶犯鄭繼成出獄

濟南函云、去年九月三日、在濟南車站刺殺張宗昌之鄭繼成、已經司法院呈國民政府准予特赦各節、業誌本報、茲悉山東高等法院、已於廿日由看守所將鄭提出、釋放回家、計鄭自去年九月廿六日入法院、三月廿日釋出、恢復自由、所度囹圄生活、差六日不足半年、濟南各界於鄭出獄、特舉行盛大歡迎、旅濕山東同鄉會王耀東、去年曾來魯慰問鄭氏、今聞鄭已邀特赦、特來函致賀、並請將以後生活相示、茲將鄭出獄前後情形、紀述如後、

院長談話 院長吳貞纘、詢問一切、據談 余任法官十數年、於茲辦理特赦案件、鄭繼成尙爲第一次、鄭旣係邀中央特典、一切手續、可以不用、本院接到司法院訓令後、已令轉地方法院檢察處照辦、大約無甚耽擱、今日可以釋放出獄回家云、

法院訓令 司法院訓令、國民政府司法院訓令、訓字第五七號令山東高等法院院長吳貞纘、爲令遵事、查鄭繼成殺人判處徒刑一案、前經本院調卷審核、呈請特赦、茲准國民政府文官處、本月十四日公函開、奉國民政府令開、據司法院呈稱、鄭繼成因其繼父鄭金聲、被張宗昌殺害、乘機刺殺張於車站、事後向執法隊官兵自首、束手就縛、其是因爲父復仇、觸犯刑章、其情不無可原、現據各省市縣黨部、各民衆團體、紛紛請求特赦、所有該犯原判之刑、擬請依法准免執行等語、應卽照准、特依修正中華民國國民政府組織法第六條之規定、宣告將原判處有期徒刑七年之鄭繼成、准予特赦、免其執行、以示矜恤此令、等因錄令函行前來、合行令仰該法院轉行遵照、卷証各件發還、此令、計發還案卷十一宗、證物一封、

地檢處偵察之情形 至下午三時半、地方法院檢察處開庭「地點在第二偵察庭」出庭檢察官朱巍然、書記朱鳴翔、由看守所提鄭到、鄭仍衣綢灰綠色棉袍、外罩灰布長衫、光頭、到庭後、檢察官先問姓名年齡等、答鄭繼成、四十一歲、歷城縣北辛店人、住城內菜園子街八號、及鞭指巷七號、未殺人後、任慈善公所所長、檢察官朱巍然謂、今日提出爲汝殺張宗昌一案、去年十月二十九、本處起訴由地方法院判決、處汝以徒刑七年、褫奪公權七年、未判決前、羈押日數以二日抵一日、以後汝會上訴第二審時、又自撤消、現在經司法院呈請國府特赦、赦令、業已到達、汝之徒刑不執行、汝卽時卽可出去云云、鄭謂上訴時、係女人名字、朱謂本來親屬可以上訴、鄭問對本人有公事沒有、朱答無有、至此鄭遂書押出院、半年囹圄、一旦恢復自由、法院門外、各界觀衆甚衆、可見社會對鄭之注意矣、

鄭繼成對記者談話 出庭後、鄭約記者至看守所樓上特別二號其住室內暢談、記者首賀其大仇旣報、又蒙特赦、拘押半年、今已得恢復自由、鄭謂在余算大事已了、又蒙政府特赦、然亦新聞界諸君主張公道、大聲疾呼之力、本來余叔(鄭金聲)及余爲革命者、革命者被人殺害、本不應記仇、但張宗昌不應旣殺余叔、又欲殺余、且抄家六次、故余必須殺之、因余本爲革命軍人不能失其本色、余家一貧如洗、老母尙存、兄繼和、弟繼志、均經商、妻李書雲、二子均亡、余叔家有幼弟三人(繼棟、繼樑)僅有祖遺薄田數十畝、生活異常艱難、但余向不以家事爲念、年來在濟、因韓主席、石漢章(友三)周樸亭、(濟南市長)係多年老友、源源接濟、入看守所後、仍係續以生活、看守所長任右武、看守長任學陶、及一切人員、對余均異常優待、至深感激、余出去後、決約記者諸君到千佛山吃一頓痛快飯、余恐白晝出去惹人注目、故擬晚間回寓云、

匈牙利新國幣 乞丐錢三千萬

布達佩斯電云、據本地報紙載稱、匈牙利造幣廠現鑄「乞丐錢」三千萬枚、現已開始在各紙烟店出賣、以解決乞丐之問題、乞丐得錢後、卽可以該錢易食物、及住宿之處、但須工作而後可、該錢分一、二、五、十各種、每枚可値一便士之十分之一云、

大學生携女舞伴 徵體量髮色稅

英國劍橋通訊、劍橋之大學生、攜帶女舞伴、至馬賽九賽斯州神道學院跳舞會時、必須按照女舞伴之重量每磅納捐半便士、此外對於女舞伴之髮色、亦須分別納費、褐髮者須納六便士、金髮者七便士、紅髮者十便士云、

非男俄女戀愛自殺

上海法租界亞爾培路、發生西人因情妒慘殺案、當場男女均已殞命、茲將詳情、分誌於後、

▲雙宿雙飛儼然夫婦 有南非洲人譯名羅脫者、年四十六歲結識一俄國舞女、譯名而那媽兒克那、年二十四歲、賃屋於法租界亞爾培路第三七五號外國公寓一號房間內、實行同居之愛、房間精雅、陳設富麗、二人情感甚篤、雙宿雙飛、儼如夫婦、

▲殺女自戕同歸於盡 午後一時三十分許、該男女二人、不知何故、發生口角、羅竟開槍向其愛人轟擊、計發二彈、均貫俄女太陽穴處、當場殞命、乃復擧槍自戕、彈中胸部、亦氣絕身死、旋經公廨職員聞聲後、卽報由捕房派員蒞場勘驗、

▲舞場邂逅洽意同居 出事後記者聞訊、前往調查、僅知肇事情形、未能詳悉底蘊、嗣經記者多方刺探始悉該羅脫爲英籍南非洲人、向在本埠齊物浦路、龍門出口行供職、羅本使若有婦、俄女與羅、由跳舞而結識、羅艷其美、遂作金屋藏嬌之舉、

▲浪漫之女難安於室 但該俄女因亦羅敷有夫、且已育有一子、年方六齡、而俄女性殊浪漫、棄愛子與良人、居於海參衞、而本人則隨性所喜、到處飄流、若萍蹤焉、先逝漢皋、來滬甫六閱月、自與羅同居後復不安於室、勃谿頻作、

▲因妒成恨演成慘劇 於三星期前、羅因疑女有外遇、俄女曾服安神藥片、圖自盡以明志、嗣經大西路宏仁醫院就治後、始再同歸於好、昨日爲俄女誕生之辰、男女正相歡祝、不圖喜盡悲來、仍因外遇問題、由妒成恨、竟致男女同歸於盡云、

瀛嶠海聞

▲瓦薩有人單獨經過離瓦薩不遠之荒地、被狼七隻包圍、當時有飛機一架飛過、架駛員見狀、將機直下飛行、卒將狼驅散、行人脫險、

▲巴拉谷警察逮捕年甫十九齡之女郎、相傳係一著名匪黨之領袖及參謀人物、最奇者、刻已捕獲同夥犯人三名、內中有十五歲者一名、七歲者一名、十九歲者一名、

▲別勒格雷維札克附近村民某因覺腹痛甚劇、當時卽用平常剃頭刀一把自行將腹部剖開其妻見之、卽用柏油塗抹其傷痕、兩三日後、該村民卽能操作於農田、數日後、彼又覺疼痛異常、乃求醫診治、醫生聞其自行割治、不勝駭異、但查彼雖稍受損害而已、將其宿疾治愈、

▲柏林普魯士聯邦政府自一九二六年對於年享百歲之男女已頒獎賞一百五六十起、共計女子一百零三名、男子五十三名、

國際展覽會中各國農具最多

法國里昂電云、里昂市一九三三年國際展覽會已於九日開幕、將繼續舉行至十九日爲止 此會大體係一種樣品及批發市場之展覽會、會中有專爲特種工業而設之特別部分、如食品、冰鮮、汽丁、及農業工具等、有一新建之大會堂、陳列關於食品工業進步之種種成績、堂中可容櫃臺三百五十座、每座佔地十六方米突、展覽法國及各國之各種產物、關於冰鮮及汽丁川具、有數科學團體担任川種種方法說其明功用農具所佔會場頗廣、蓋此項里昂國際展覽會、前數屆曾經手售出甚多之農業機器、其實主幾徧於全世界也、此次之會有數國參加、開會期間、若于歐洲鐵路允減票價百分之二十五乃至百分之三十三、航空運輸亦減價百分之十、凡外國貿主得享從里昂至法國邊境免費乘車之利益、

强盗不懂藝術 棄珍品不取

伯拉谷電云、此間有竊盜一夥、潛入著名書店、覓得保險箱、卽設法啓開見其中盡係書籍、以其非財物也、乃棄置而未竊取殊不知該箱所藏、乃捷克繪畫家約瑟梅恩氏最有價値之十七世紀之古書及見聞錄原稿、此足徵竊盜不知藝術爲何物云、

埃及古風猶存 因貧不能離婚

開羅羅訊、埃及京城貧人克唐恩氏之妻 因反對其婆母與被同居、竟拂袖而去、不肯回家、並向法院請求與其夫離異、呈文中聲敘與夫之母親及姊妹同居一室、此種生活殊難忍受等語、但經法院判斷云、爲人妻者旣於未婚前、早知其夫生計微小、必須與其母同居、無論情形如何、亦不得怨尤、因彼以前固已默認此事矣、

新土耳其婦女 解放高潮

最近有代表全世界四千萬婦女的一個機關、上書於土耳其的加瑪爾、感謝他對於土國婦女所抱的解放政策、原來自從新土耳其建立至今、經過九年功夫、所有國中婦女的面罩、業已除下、她們再也不閉居深閨、大家都出外求學大家都已享有投票權、有許多業經獲得有給的職業 昔日的一夫 多妻制、也已廢除同時准婦女們有離婚和享受贍養費之權、說到土耳其的婦女運動、雖然遠在共和國創立之前、但在加瑪爾主政之前、極少進展、原因是爲了缺乏政府扶助的緣故、目下卻與前大不相同、不過還沒有十分成功、吾們無須檢查蘇丹統治時代的土國婦女照片、只須瞧一下目下走在街道上的土國女子、或許還有著上長而黑的袋形衣服呢、但面罩一物、在不多時以前、染了巴黎的風氣、業已卸去了、從前有不少的影片、小說、雜誌、叙述土國女子閉居深閨的黑暗生活、很難使讀者相信、宅是一樁事實、其實的確相去不遠、別的不說、單只就一夫多妻制而論、十年以前、還盛行於土耳其呢、今日土耳其女子與昔不同之點、就是不戴面罩、不再匿跡深閨、儘有許多的女子、參加競艷大會、也有許多加入電影表演、她們也會作離婚的嘗試、她們一樣有選擧權、有些且獲得公職、甚至如法官一缺、也有女子充任、居然高坐堂皇、來審問昔日曾了、經壓迫她們的男了、

妊娠期內養生法 且能減輕達生苦

易起惡阻子癇的腎臟炎 便秘或脚氣如何豫防

婦女產子的苦痛、陶醉欲死。究竟有何輕減辦法乎。是爲婦人者所切望不止。並爲從來之學者所欲解決。作種種之研究。隨時發表。不一而足。者不痛分娩法中最著名者。爲德國最近發明之頁爾克頓法。卽使用一種

催 眠劑藥針。給產婦深眠。於不知不覺中。完遂分娩之新法。實爲婦女新福音。尤其最怕受肉體的苦痛的美國女子。無不拍掌歡迎。惟此等催眠劑。爲免產婦害痛。固有効力。然除使母體陷於衰弱外。致嬰兒受不好影響。至體質虛弱或有病。非施此法不得產生者。姑置不論。若健康婦女。應行忌之。

姙娠中之攝生。倘能周到。則不賴此項不自然的方法。可以安然產生。

姙婦不可輕視者。以惡阻爲第一。惡阻繼續愈久。則不特榮養愈衰。甚至傷臌。危及性命。

惡 阻謂爲發生於胎兒或胎盤之毒素所致之症狀。最近醫學証明缺乏維他命第二(B)者。與惡阻有密切關係之事實。

維他命第二之有効於脚氣。人所共知。惟此物又含促進發育之成分。至其作用。爲胃腸之强壯。發育之促進。以次其他。極爲複雜多端。就中最顯著者。爲解毒及提高新陳代謝等諸作用。對於胃腸或卵巢生有効力。終使惡阻鎭定。

此外雖有英蘇靈(Insulin)有効於惡阻。然有非賴藥針不得使用之憾。所可幸者。最近發見。屬於英蘇靈之一種。可以

內 服。而其効力之持續遠駕藥針而上之克利可基寧(Glicogenal)與維他命第二等成分。一併含於黑菲菌之事實。

於是判明日本澤村博士所發見之黑菲菌劑『若素』自初含此成分。爲量豐富。因之對於惡阻極有顯著的効力。經諸多實驗。今爲一般所樂用。

姙婦不得不小心惡阻。已如上述。此外胃腸之健全。亦爲緊要。倘如胃腸失和。不僅姙婦榮養。因之衰退。且有增進惡阻之虞。就中便秘。尤須小心。

又姙婦易起脚氣或腎臟炎。甚至招來流產。或難產。故凡有浮腫的姙婦。尤須

警 戒。就中尿中混入蛋白。則爲招子癇之兆一來此症。則全身痙攣。母子均無生命之希望。

雖然。服用『若素』則因其中含有十餘種酵素。故能增進食物之消化吸收。强化胃腸及腎臟。整頓大便及撒尿。催進新陳代謝作用。結果。浮腫掃除一空。且補給維他命第二。救治脚氣。極有顯著之效力。

『若素』所含維他命。不特第二。且網羅諸種。加以十餘種貴重榮養素。因之對於母親及胎兒。均有好影響。洵爲姙婦不可少的常用藥。

催乳良乳辦法

人工榮養兒不可少 健康發育促進劑

嬰兒不足乳。母心之不安莫此爲甚。惟由生來不足乳之體質。寥寥無幾。則催乳未可以爲絕望。

査乳少之原因。大槪由於榮養之

關係 換言之。結局以姙娠分娩所招來之衰弱及榮養不足等爲其主因至乳不足之調理法。務須偏食。而攝取所有榮養素。尤爲緊要。榮養之周到。不僅催乳且使乳質改善。出乳縱

如何 多量。若缺乏榮養素。尤其少含維他命類則。殆無價値例如母乳缺乏維他命第二(B)則不特招來乳兒脚氣。且傷發育。如缺其第一(A)則對於疾病之抵抗力因之減少。如乏第三(C)則可招壞血病。乏第四(D)易起佝僂病等等。爲乳兒健康發育上之種種障碍。

此項危險。如在母乳哺育時則視母親注意如何。尙能避免。端賴牛乳或乳粉等之人工榮養。較母乳消化不佳。且經煮沸或消毒。結果維他命類成分。殆已損失。故惹起上項各障碍之成分頗多。

俗稱喂代乳粉之嬰孩。須給果露。是賴此補充維他命第三之理由。惟最近有日本澤村博士之『若素』以作牛乳或代乳粉之補助榮養料。爲一般所要用蓋此藥不僅含有維他命第一第二第三第四第五等。且小兒發育要素營養精。奇斯精。希奇斯精。以及脂肪。蛋白。鐵鹽鐵。鈣等等。凡與保健上不可缺之榮養素。無不網羅。故如混入於牛乳等。則改善乳質。提高榮養。使之與母乳。殆無遜色。『若素』之功効。不盡止此。又

因含有與**人体**消化作用同樣効力之消化酵素十數種之多。已衰弱中之胃腸。過之根本壯化。結果。如於人工榮養兒最危險之消化不良症等。可自然免除。竟有良好之發育。

又就母親榮養以言。爲治乳汁不足須自多種多樣食物中選擇富有維他命之食物。則煩累異常。且非普通知識所能爲。惟服用『若素』一劑。則增進全身諸臟器之機能。且榮養改善結果。乳汁自然良美出量亦多。

購買『若素』者須知

『若素』現由富有資力之三井洋行。向滿洲國及中國各地著名大藥店。開始批發售賣。以廣招徠。各地人士。如就近不能購到此藥時。可致函各地方三井洋行支店。隨時購買。縱僅購一瓶。該行亦必加意包裝寄上。對於郵送負完全責任。蓋三井洋行。鑑於『若素』旣具偉大的効力。爲謀愛用『若素』者便利計。特意出此犧牲的創舉。是以藥價極其低廉。只須費一元六角金票。便可服用一個月之久。殆非他藥所可比。—(記者附識)—

再者。三井洋行各地支店如下。上海四川路三井洋行上海支店。漢口大平街漢口支店。北平東單牌樓總布胡同北平支店。天津日本租界天津支店。長春室町四丁目長春支店。奉天郵便局私書函第四二號奉天支店。哈爾濱水道街哈爾濱支店。大連市山縣通大連支店。青島堂邑路青島支店。

此外大連市浪速町日本賣藥株式會社支店。認定爲販賣若素之滿洲代理店。其他各地大藥房。亦均有出售。

諸症掃盡 只待生產

鄙人初次受孕。未幾卽感覺惡阻勢頗沈重自孕三四個月起。又加腎臟炎。爾來繼續就醫治療 施用藥針。亦非一再。惟未見効。過去數月間連日苦惱。精神減退。有一日在婦人雜誌上始知『若素』効力卓著。試購一瓶。開始服用。因然所傳不謬。精神日益爽快。飲食漸進大便順調。一面惡阻靜息。浮腫掃去。現已臨月。靜待愛子之產出。(新瀉)滿田靜子

治病体驗 代乳粉養育虛弱兒 化成美善健康兒

(丁斯康)

鄙人是擁有兩個無母孩子。而服務教育界的人。去年鄙妻死後鬱嗟人生悲哀。蓋當時女孩生後無幾。

似 不如母乳爲宜。忽然改給代乳粉。時常啼哭。生長亦遲鈍。身體日益消瘦。男孩三歲。可以吃飯。惟素身虛弱。母死以來。又患胃腸病愈失生氣。雖有祖母。白晝在膝下養育。尙可慰心。然每念兩孩康健前途。暗中淚下。某日報上看見關於『若素』之記事。

但 從來凡一關於小兒保健的藥料。無不試用。然均無効力。今則對於『若素』亦疑信參半。

次日課餘。提起此藥效力。同事均勸一試。乃於回家時購到兩瓶。自卽日開始給服。男兒於食前。女兒則混入乳粉給與。

兩 兒均愛吃此藥。服催半月一瓶已空。第二瓶開蓋時。男兒飲食漸多。一時憂慮傷胃。然此不過杞憂。身體日加壯健。玩遊極有精神。女兒年方兩歲。身体肥滿。可以搖搖步行數步。使無母可憐之孩子。

能 有如此健康洵爲『若素』之厚賚。特登報告服用之經過。以酬恩德於萬一。

夏氏化痔士龍散

照章對折 一月爲限

中醫論痔漏一門、分爲二十四種、雖分門別類、然得病之由不外乎風濕燥熱、醉飽入房、筋脈橫解、精氣脫泄、熱毒乘虛下注、或憂思太過、蘊積熱毒憤鬱之氣致生風濕燥熱、四氣相合而成、如結腫脹悶成塊者、濕盛也、結腫痛如火燎、二便閉者、大腸小腸熱盛也、結腫多癢者風盛也肛門圍繞、摺橫破裂便結者火燥也、有生於肛門內者、或外者初起成瘰、不破者爲痔、破者爲瘡、日久而出膿血、黃水浸淫淋漓不止者爲漏、結在肛門而成硬核管長數寸、痛癢難忍、因循不治則正氣一衰、其發更厲、夏氏化痔士龍散、乃係世傳、主治痔漏一症、百發百中、萬用萬靈、並不受刀割之苦、其管硬核、自消永不復犯、

藥價 每料現洋五元 半料現洋三元

奉天商埠地九緯路東頭陽學里純厚里胡同 夏福興堂啓

賣出旗 毛巾子 商店旗 包敷皮 優勝旗 件天服 手拭 幕 幟

型錄贈呈

製造販賣 部扶脫爾染旗製造元 平井源一染工場 販賣部

京都市寺町通松原南入 電話下九六七・下二六八四番 工場 東福寺・太秦 西院・伏見三栖

滿人男女 職業介紹所

介紹所 大阪屋 奉天松島町一番地 電話三八七三番

長春萃文堂世記啓事

本堂於民國元年十月二十一號領得長春興業公司興字第二十四號房股票一份計錨蓋春房五間因事變遺失除向興業公司聲明作廢外此後無論落於何人之手概作無效特此登報聲明

奉天新聞

日文日刊

主張正大 君臨斯界 消息捷實

服務社會 指導精神 始終一貫

日滿眞相 聚照如鏡 欲恐一時

何不購讀 每月僅需 日幣一圓

奉天新市街 奉天新聞社 支社 大連 新京 東京 大阪

此藥最新化學分析 無臭無味功效卓著 世界男女患肝胃病 唯一良好機會到了 立愈肝氣新藥

肝胃氣痛俗稱心胃痛其實病在肝胃 與心臟無關得病原因不外食積氣阻所致痛時如刺如絞 或時痛時止或日夜無定或食後作痛此藥善能平肝健胃止痛運氣消滯利濕功效如神 玆將此藥主治各病開列於下

肝氣不舒 口苦作酸 嘔吐淸水 食積氣滯

面黃腹脹 胸膈痞塞 噯氣嘈雜 不思飲食

胸悶鬱結 脹滿痞痛 大便秘結等症

此藥對於因多酸症而發之一切胃病均有卓效 卽胃擴張胃下垂胃弱胃加答兒及呑酸停滯等症 及其他一切胃病卽暴飲暴食或因攝取不消化物或敗酸物等而發生之急性 胃加答兒或因過用酒煙草茶等而發生胃痛等症 往往患肝胃病者面色慘白頭暈眼花形容枯槁呼吸短促虛火上升喜怒無常耳鳴口臭舌生黃苔等症此 藥有病治病無病常服健胃消食功效之神有意想不到之靈驗

肝氣新藥定價二元每打廿元外埠函購郵費在內

滿洲總代理奉天小西關祠堂前 大生藥房

京師第一次施行 新都市戶口調查

【新京】新京特別市第一回臨時戶口調查、自四月十五日午前零時、於城內決定一齊舉行、調查事項如左、

一、戶所在地
一、戶主姓名及居住月日
一、戶主族籍及原籍、
一、戶主職業、
一、家族數(男女別)

爲準備調查、共分城內爲四區、自四月一日於各戶貼張門牌戶牌、開始準備調查、同時以宣傳單宣傳趣旨、以期徹底、因該調查非特新首都新京之全豹可以明確、亦可謂滿洲國最初之正式戶口調查、各方面對其結果、頗爲期待云、

吉黑郵局職員 禁止任意撤換

【新京】吉黑郵政管理局、查各局對所屬員差、無故不得任意撤換、即有自動辭職者、亦應將其申請書呈局核奪、各節業經本局客歲通令在案、近查各局對於任免員差、復有不先呈報、擅自處置、如此藐視功令、濟越職權、殊屬非是、爲此重申前令、仰各該局長嗣後對於所屬員差之任免、務先呈局核示、倘再擅專、一經查出、定予嚴懲云、

首都市當局 東隣賑災啓

【新京】新京特別市社會事業聯合會籌備委員會已經成立有日、市政公署地方處長黃賜爲委員長、以下委員十五名、均爲社會團體首領、茲爲籌辦日本東北賑災、已刊印多數義賑捐公啓、在京籌募賑款、并有民政部社會科、市署社會科協和會、總商會、頭道溝商會等爲後援、此次當必收絕大之效果、茲錄其公啓原文於下

逕啓者、本年三月二日夜間、日本國宮城岩手、青森三縣沿海各地、及北海道南岸一帶、發生地震、並引起海嘯及火災、據調查報告、被難者達三千人、倒塌焚毀房屋、至一萬餘戶之多、災情奇重、聞之惻然、回想我北滿上年發生水災時、承友邦日本全國上下一致協助、籌濟鉅額之賑款、並其他各種需要多量之救恤品、北滿災民賴以得生者、爲數甚衆、此次隣邦發生不幸之地震、我滿洲國官民、亦應一致積極設法籌募賑款、除由參議府張議長發起組織滿洲國籌辦日本東北賑災委員會、募集捐款外、再由本會援助、廣爲勸募、務期多多益善、庶可集腋成裘、聊盡我友邦互助之義務也、凡表同情者、請列芳名及助捐數目於後云云、

水池工事 延期一年

【大連】東亞土木株式會社承辦關東廳水道工事數處、計有市外馬蘭屯、春柳屯、及鄧家屯北山、各曝水池、過濾池等重要工事、悉於數年前、即起工進行、內中最需時日之爲蘭屯、大水池、竣工當在昭和十年、餘者均擬在今秋竣工、但因包工者東亞土木會社、在北滿承下、滿洲國、鐵路敷設工事、欵起、亦無暇顧及此項工事、故前會向關東廳、土木課、請求延期、已承當局認諾、許於馬蘭屯大水池、同期竣工、倘再遲誤、則認爲失約、並東廳土木課、在前記各水池、與大連間、開設寬大道路、以備市街擴充之工事、亦行停作、或在來年度、預算中實現、亦未可定云云、

連關取錄 職員揭曉

【大連】稅關招募外勤內勤職員、已誌前刊、茲經該稅關秘書課長前田帮辦權衡之下、已錄取滿洲國人二十名、計馬承家、王東富、王文閣、王文慶、王德祥、王宗田、徐萬超、趙乾仁、安立謨、尙傳福、馬殿魁、井鈞石、李明達、張福綿、劉兆鳳、李惠寅、解日寬、李長海、王文民等、已於本月廿二日任職、除派在徵稅課服務外、並有派赴各監視所見習、又非河已經設立監視所、刻經派長姜氏及森山氏前往服務、其他各處亦正在遴選中、各課一切事務成績、日有進步、統計課目因趕編年報月報、頗感繁忙、已將辦公時間延長、以期早日完成任務云、

救濟東隣震災 捐助者頗踴躍

【大連】市役所、及各商會、等十五個機關、鑑於隣邦三陸地方、發生震災、住民死亡流離、缺衣乏食、正待救濟、本諸已暖彼寒之宗旨、各自倡起捐予義欵、援救難民於彼岸、事關義舉、彼倡此起、現在慨解義囊、不惜血汗所得之金錢而捐助者、大有人在、苦口婆心、甘冒風雪、沿戶代爲勸募者、亦不乏人、足見紳商士如慈善之熱心不啻嗷嗷待斃之災黎賴以幸免不死、父子團圓、手足重見、由水深火熱之中、重享人間之幸福、感德再生、雖沒齒亦莫能忘、尤以會社銀行等勤務員、寧以贍養妻子之薪水、儉而捐與、各學堂之學子更能省費助濟、實堪嘉許、所謂集腋成裘、市民以妄費之金錢、即救災黎於甦生、功德無量、不惟被惠者、終身感激、即市內各官廳、亦甚贊美、據當局之核算、各團體開始募捐以來、每日仰官廳轉送於災區義獎、源源不絕、今者竟獲預想以上之好成績、尤以滿人側對此災患、衷心同情、今後隣情、當必逐見親密、在二十二日有市內某商店、以封緘之義金三十三圓餘、親呈於市役所、轉送、早疏同胞之難、此外各團體每日午前必代義聚一次、地隣情誼、可謂盡矣、更願慈善爲懷之仁人、於此機會、莫失行善之意、早捐一日、則災胞可免一日之痛苦、而命在兩刻者、亦可苟全其生、事關人命、同胞愼勿遲延矣云、

失業工人 改行竊盜

【大連】因市況不振、工商停閉、失業青年、無所事事、久之生活陷入困窮、支持乏策、竟至置法律於不顧、挺身走險、

成功、終日盤算、除改行竊盜外、再無良策、遂在裙野町、台山鎮、一帶地理純熟地方、專行竊盜、已達數月、行竊三十餘次、竊得物件、或質或賣、昨二十二日午后五時許、復徘徊於市內台山前、星家浦一帶地方、探其夜行道路時、適被西崗署密探所遇、見其行跡可疑、即前盤詰)徐某答詞支吾、驚慌失措、乘隙擬行逃走、早被該密探縛住、拘至刑事詢事處、嚴行拷詢、始供出行竊無諱、實因生活所迫、不得已而行竊、自身並無嗜好、竊得金錢、悉供其家族生活、及個人所用、今已將典賣贓物、起出甚多、全係衣物家器等並無何等貴重品、查近來各警察署、接到被竊報告、爲數不少、依徐某所供、而推之、失業工人青年、生計困難、更改操上君子之面具、在暗中活躍者不悉尙有幾何云云、

四警署聯絡網 各要隘特備警員

【大連】市內各警署、因東北義勇軍先後來連、被捕者固不乏人、而漏網者亦有人在、自發現排日宣傳品於理髮屋後、諒彼等尙有潛伏於市內者、故頃四警署之便衣刑事、守把水陸交通機關、如大連驛及大連港、以及沙河口驛星個浦老虎灘等要隘、連日竟被警網包圍、滴水不漏、任犯人即有插翅之力、亦難幸免、尤以夜間警備非常森嚴、各刑事隊風餐露宿、大有居不安坐、寢不成寢之勢、日昨星個浦方公館家、發現不速之客、聲稱係奉方參謀長之命、前往就任、中途川資告罄、特來取借等語、嗣以行跡可疑、或爲僞充、亦未可知、既係僞充、或係義勇軍犯、亦爲意中

捕獲橫領犯

【大連】西崗署司法主任、於兩夜來、特率全部刑事、活動於所轄之境內及境外、偵緝漏網之義勇軍犯、刑事白屏軒自督密偵二名、搜查雜人密集之露天市場、猖獗中、一夜不安、迭次檢查、在十二時後、路人行稀、夜深人靜、忽見白

宋振家窮極 掘祖墳竊金

【大連】原籍皮口宋家屯之宋振家、年二十二歲、曾充巡捕於沙署、自去年夏因事免職、近來一身遊蕩、生活艱難、近竟妙想天開、探知十七年前、祖母死亡時、曾葬多數金屬於墳中、年來屍體雖腐、而金屬當在、掘出而賣之、可得若干之現款、如是自守機密、主意已定、於二十一日午後八時許、乘夜深人靜、家人酣睡中、手執鐵鍬、步至自宅之附近、將已頹塌之故墳、以鐵挖開、繼又破開已朽之木棺、將與祖母同埋之金指輪二個、竊之於懷、變賣小洋四十九圓、後被官廳查知、捕而送交地方法院矣云、

興安西分省政府 在開魯成立

【開魯】熱河自歸滿洲國後、將開魯北天山林西林東經棚等六縣、劃歸興安西分省、當由興安省次長菊竹實藏、率滿日職員多人、來開招集地方法團會議、組織省政府、並宣佈於月之十三日爲正式成立日期、現因無相當之房屋、省政府辦公處、暫設北街李團長公館云、

姜縣長安撫地方

【開魯】本邑自二月廿四號滿日軍進境後、前任縣長于壽山、即行去職他往、當經地方商農各機關、公舉會長姜明遠爲縣長、姜氏義不容辭、遂即接象視事、然姜縣長就職以來、對於地方治安、特別維持、又請將逆產糧石、賑放貧民、及賑濟春耕、復將舊日一切苛稅一律停止徵收、以故各機關及各商舖民戶、安居樂業、得享王道政治、四民無不歡迎滿洲國之仁政、頌姜縣長之大德云、

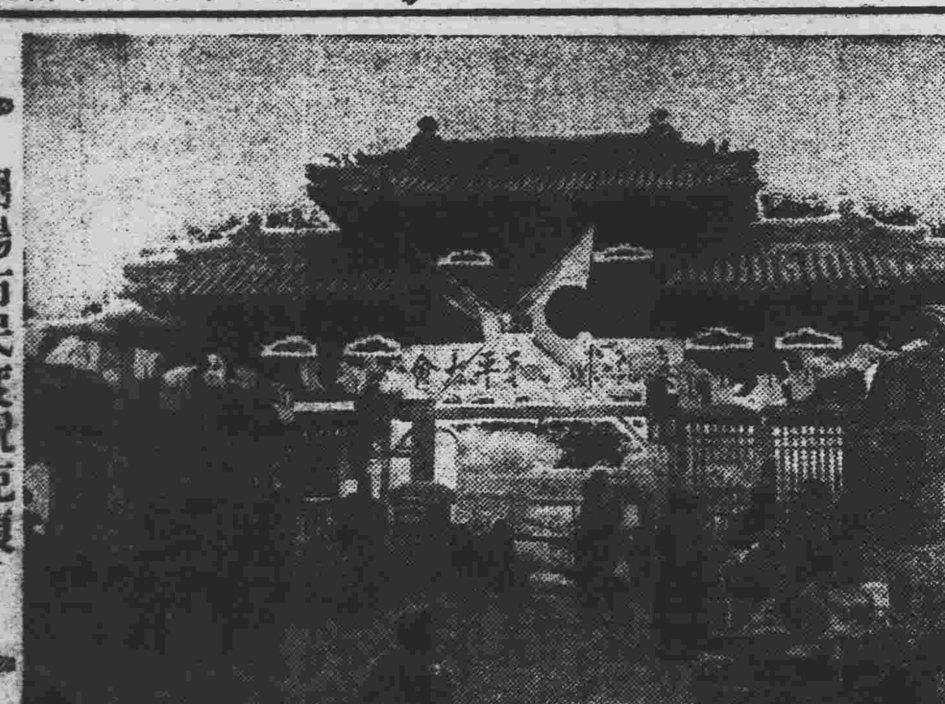

朝陽市民慶祝克復 滿日國旗飄揚街市

稻田耕種家過連

【大連】昨由、朝鮮仁川、入港之共同丸內、有朝鮮農民數十名上陸、多有攜帶眷屬、及經探詢、聞係某會社招來於金州、三十里堡、一帶、開墾水田、所來者均係稻田耕種之富驗家、故擬於前記、金州、三十里堡等處、開懇南滿模範水田、以爲半島農民、稻田耕種之鹹鏡云、

巨匪九勝就擒

【遼中】本邑警務局長劉獻廷、以小北鎭縣南等區、接連遼海、匪人時常出入之境、乃派大隊長劉東閣、帶領馬慶和騎兵中隊、劉佐周步兵第四中隊、馳赴小北河一帶堵防、三月五日、有三勝部下九勝、係海寬二攬把、率匪數十名入我境將軍房周家窩一帶、劉大隊長聞信之後、立即統兵馳往痛剿、與匪鏖戰數小時之久、卒因公安隊奮勇直前、匪勢不支潰退、獨九勝匪胆包天不畏大敵、親身斷後、我騎兵陣分隊長守和、身先士卒、冒彈冲鋒、生擒匪首九勝之際、九勝尤復發連鳴槍拒捕、終被因陣分隊生捉活拿、遂乃就擒、是役得獲槍彈匪首凱旋慶功、查陣分隊長、乃劉獻廷區長舊隨從、強將手下無弱兵、決非虛語、而知人善任、尤劉局長之優美績政云云、

防範幼兒失跡 背後帶木牌

【大連】甚矣哉大連市內之繁雜、街路縱橫、交通頻繁、人煙稠密、地方廣大、幼兒戲遊於庭前、稍失足竟遭千古之恨、更有迷卻道路、離家後不能返家者、日有新聞大書特書、連署在已往之每年春鑑於幼兒結隊成羣遊於街側幼孩無智、僅貪遊玩之熱鬧、安知禍害之防範、狂奔街中、慘遭身死於輪下者、指不可計、在客歲春、凡愛惜子女者切勿任其狂遊於街市、奈爲父母者、強知愛兒、不知謹慎、一再慘遭血劇、誠爲遺憾、大連署於三日以來、一再警告、凡無看護之幼兒、不准自玩於車馬頻繁之路中、以防意外於萬一、更能於入春以來、時有失却依護之幼兒、徘徊而哭、流離於市之內外、且各警官派出所中、亦時有保留失足之幼兒、此等迷路兒童、不能返回、信步無定、倘有惡徒視爲奇貨、誘於他處、則官廳亦爲難、亦爲意中事、往年此類、迭出不已、大連署爲完全計、亦沿戶警告之、並令爲父母者、帶住所姓名之木牌於兒之身後、一旦失足後、發見者可速送於家中云、

博覽會開辦期間 舉行大運動會

【大連】滿洲體育協會及市內各體育團體、鑑於市催之滿城博覽會、行將開辦、而協助之滿博協贊會、亦在急於籌備中、爲援助博覽會達成圓滿中在會期間、於市內舉行盛大之運動會、以充該會之餘興、藉招觀者之熱鬧、現在各關係者正在計劃中、關此滿博當事及協贊會之主惱者間、會迭次詮衡、大體已得贊許、廿二日大連商工會議所內、召開協贊會委員會時、林田體育協會主事等、倂代表各體育團體、特訪該委員會、調見委員長非上輝夫及委員古澤大作二君、述以運動會之機、而二氏對此表同意、待該委員會決暫之後、再提出於協贊會之正副會長、同時更與博覽會當事者、互相磋商、因之該運動會確有實現之可能性、聞該運動會之計劃、準招聘印刷台灣日本朝鮮以及滿洲國各方面之有名選手、備有各種競爭、開一大連市空前未有之大運動會、以運動之精神、提携大亞細亞之青年融和、一方面在同時協贊博覽會之意旨、故運動會之用意極其深篤、共需經費最低在萬五六千圓之譜、預仰給於軍部關東廳滿鐵以及博覽會各方面、據料在博覽會開辦時、更有人所熱望之運動會、大連市必倍增熱鬧、即博覽會、亦感於繁興、藉可融和亞洲青年之情感、誠一舉而數得、對此體育界、

其計劃及目的之內容如下、關於協贊滿博之運動會、已得滿博及協贊會之贊成、尤如日昨、更得協贊會各委員之熱在心贊助、因之運動界、可以機而出頭矣、關於經費一層、最斯約在萬圓以上、但協贊會經費充足、一方博覽會亦必有應援、如此再有關東廳滿鐵及軍部之應助、諒無不成之理、此萬人咸集之機會下、鼓勵運動青年之精神、不惟青年健兒倍增勇猛、即滿博側亦感重大之補益、更招致各方之運動健將、於亞洲青年之聯絡上、亦必再進一層、故此會亦負有打開國際之使命、願市民多加以贊同、是幸是盼云云、

一脚踢倒老嫗 會局幾釀人命

【綏化】花會一局、所有發生之怪劇、無不離奇百出、刺人心目、日昨(二十日)南四道街有周姓之老嫗、因出一會、(係招攬多數押會之家、扣留其所押之欵、而聽點於正式者以賭勝負、謂之二會)與滿人紀千、鮮人林姓(名未詳)發生公會賭之糾紛、當時雙方各執一詞、互相爭論、旋由紀千飛起一脚照定周嫗踢去、其時用力過猛、並中要害、周嫗當場倒地、驟然氣絕、未幾被救復甦、而紀林已捉將官裡去矣、或謂此次武劇利用飛脚之此角、係是林某、現經警局硏訊、尙未判明、而周嫗之傷勢則頗見劇烈、如何收場、殊難臆料、斯其會局之因緣展轉、推波助瀾、所以援社會而防公安者、概可見矣、

爲防痘瘡於未然 老幼同應種痘 西崗署將曉諭管內商民

【大連】入春以來、天氣和暖、雜疫流行、現在最猖獗者則爲痘疫、竟有一蔓再蔓之勢、衞生當局、爲制止計、曾施行防疫宣傳、及整重衞生、西崗署於廿日、檢查淸潔舉、繼又種痘、於二十二日已準備就緒、現正沿戶曉諭、其規定之種痘條項及日期如左、

第一期應受種痘者
一、一歲或未滿一歲者(但曾受種善感者及生後未滿九十日者則除外之
二、前項年齡雖已受種而未善感者
三、九歲以下向未經種者

第二期應受種者
一、十歲者(但在八歲或九歲時曾種痘而得善感者不在此例
二、十一歲者雖在前項年齡受種後而未得善感者
三、根據前記各項應受種者因患病或其他障碍遲延期間者
四、不拘年齡老幼、凡生後未經受種者

查上列諸項中、均應受種、惟本年之患痘者、均係壯年、故應種者、以壯年爲注重、望一般愛惜顏面不生瘢痕者、任至直轄之官廳、或病院、種以鞏固身體之康健、於人於己、兩有裨益、官廳念及滿人習慣、僅顧目前之安樂、不防將來之一大患、在種痘時期、推而不前、比及病在身、始延醫求藥、彼時悔之何及、況本年之流行、既比往年激烈、而時期亦早、故本年之痘患、在所難免、市民應防患於未萌、方免身後之不測、故西崗署在種痘期先、以痘症傳染之速、及患者於生命之危險、印刷宣傳書、沿戶撒發、一方調查管內應種之兒童、究有幾何、有置官命於不聞者、將處以重刑、至於種痘之日期、及各管內應種之日程誌之如下、以期週知、

種痘日期及場所
四月四日、應種區本署直轄西崗及永樂街派出所管內種場西崗公學堂(即橋立町一番地)
四月五日、應種區域、日新街西崗街兩管內、場所西崗商會
四月六日應種區東關街及榮町兩管內、場所西崗商會、(即西崗街事四十六番地)
四月七日應種區大黑町常盤町董町紅葉町各管內、場所伏見召尋常小學校、(即博文町六番)
四月八日應種區北崗子橋及北崗子兩管內、場所北崗橋警官派出所、

檢痘期及場所、
四月十一日應檢區直轄永樂街管內、場所西崗公學堂、
四月十二日應檢區日新街西崗街兩管內、場所西崗商會、
四月十三日應檢者東關街榮町兩管內、場所西崗商會、
四月十四日大黑町常盤町紅葉町各管內、場所伏尋、
四月十五日應檢區北崗子北崗橋、場所北崗橋警官派出所、
凡在種痘後未得善感者於檢痘日再次種之云

關岳祀典隆重

【開原】縣長常守陳、以本月廿三日爲祭關岳之期、事前由警務李局長籌備、是日由縣長率領警務局長、教育局長、及其他各機關首領、齊至關岳廟、舉行祀典、與祭者嚴肅爲禮、頗行隆重云、

常縣長救災恤隣

【開原】縣長常守陳、近以日本地震、災害甚重、被難人民嗷嗷待哺、常君素以慈善爲懷、特發起勸募捐欵、以資救濟、聞業經擬定辦法、由縣署及各局職員所得薪金項下酌扣賑金、不日即可滙寄災區矣、

靖安遊擊隊到防

【大虎山】奉天省靖安遊擊隊、奉日軍司令部電令、將全部隊移駐大虎山一帶、以充防務、刻聞該先發部隊已到着一千餘名、向商農會交涉房所、其餘部隊、將陸續開到云、

世合公經理 由津抵連

【大連】奉天世合公銀行經理張豫臣氏、於二十二日午前偕其家族十四名、由天津來連、探寓於中華旅舍、聞張君因津埠地面不安、轉來避難、稍事滯留後、同道赴奉云、

各學堂定期種痘

【大連】市內各公學堂、及普通學堂、露國學堂、爲豫防天花計、擬在四月一日、新學期後、沿校施行種痘、即學童父兄、或有希望者、亦就時施行、免費種痘、檢痘期、當在各該會務所、施行居民種痘時、並行檢痘云、

村長選出

【熊岳城】城內村長焦承志因病辭職、遺缺公衆任鴻福接任、任君對於村務、定有一番整理、並函知各機關、本月五日接事云、

岩根榮陞部長

【熊岳城】警察署岩根氏、在岳數年、人品端正、人民贊揚、月之二十二日受上峯之命榮陞奉天警察署部長、官號挽留無效、十二點急行車北上、滿日各機關暨士紳人等、到日站送別者、人山人海、頗稱一時之盛云、

商務會長選出

【熊岳城】驛前商務會、月之二十二日召集商民開通常會、莅場者有警察署部長北喜吉、麗星氏、宋錫亭、地方部竹村氏、顧問岡島貞、董子厚、區長千葉進、王序堂商民、先後入席、討論改選會長結果、公推正會長卜瑞五、副會長臧蘊山、坐辦高灜川、董事常新九、李進之、姜德山、事畢設宴、招待來賓、午后二時散會云、

縣公署解送盜犯

【安東】本市地方法院、凡判決、上訴之罪犯、向由縣公署派員解省、歷經辦理在案、最近法院、上訴之盜犯叢樹盛、唐壽山、李克明、白小峰、王福堂、楊壽臣、等六名、均依限上訴、日前二十一日晚、縣署派谷巡官、孫辦事員、押解該六犯、乘車解省重審云、

本鄉指導官蒞安

【安東】奉天省城全省公安隊剿匪指導官本鄉勳一、現奉令赴東邊、視察匪黨之狀況、該指導官、於二十一日下午蒞安、下榻海邊警察隊、連日晋謁、軍警各機關、接洽剿匪之工作、此外東邊之匪氛、擬就便調查、以便指揮督剿、一鼓蕩平云、

市政課測量江提

【安東】縣公署市政課前以江隄、多年失修、間有滲漏處急待補修防止水患、妥擬補修之工料費、提市委會通過、照所擬辦理、該課以解凍在即、定於日內派員、分段測量江隄、以便竭工修築、防止兩期內泛濫之水患、而全市商民、可以高枕無憂矣、

市警署定期改廳

【安東】本市警察署、前有恢復舊名、改組爲警察廳之說、彼時此說、甚囂塵上、迄未實現、茲據政界消息、市警署刻已奉到、改廳之明令、現正籌備一切、預定四月內、改組爲警察廳、同時地方警察署、有改爲警務局之說云、

行市 廿五日

條銀標金

倫敦銀塊現行　一七片一六分七
仝遠期　一七片二一分一
紐約銀塊現行　二七仙八分三
孟買銀塊現行　五五留比八分七
上海標金
開行　……　午前　大價一〇八三二
下市　一〇八〇　〇　小價一〇七三八
午後開行　一〇八〇元五

中外匯兌

英美滙兌　三弗四三仙八分三
美日滙兌　二一弗五〇仙
日美買賣　二一弗八分三／二一弗一六分九
美國上海滙　二九弗八分三
上海東滙賣買　七三兩二分三／七二兩〇分一
上海美滙賣買　二九弗一六分五／二九弗一六分三
上海英滙賣買　一先八片一六分三／一先八片一六分七

奉天城內滙兌
現洋票滙上海　七二兩九二五
現洋票滙中銀　一、〇一三／一、〇七七
金票滙中銀　一〇〇、七〇八五
現洋票滙天津　一、〇〇一〇
大連滙上海　七二兩九五〇〇／七二兩九九〇
大連滙烟台　七〇兩九五〇
營口滙上海　七一兩九二五〇
安東滙上海　四九六兩〇〇五

各地錢鈔

奉天
●日站金票對現洋　午前　午後
開行　一〇三、四〇〇　一〇三、一〇〇
下市　一〇三、〇〇〇　一〇三、一〇〇
大價　一〇三、五〇〇　一〇三、一五〇
小價　一〇三、〇〇〇　一〇三、〇〇〇
交數　一〇〇萬　一六萬
●鈔票對現洋票
開行　一〇二、九〇〇　一點一〇二、八五〇
下市　一〇二、八五〇　二點一〇二、八〇〇
大價　一〇二、九〇〇　三點一〇二、八〇〇
小價　一〇二、八五〇
交數　四八萬　一二六千
●同現洋對金票
九點　九六、八〇　一點九六、九〇
十點　九六、五五　二點九六、八〇
十一點　九六、八〇　三點九六、八〇
●仝現行
九點　一〇二、八〇〇　一點一〇二、八〇〇
十點　一〇二、八〇〇　二點一〇二、八〇〇
十一點　一〇二、八〇〇　三點一〇二、八〇〇
●奉天城內錢鈔
現大洋金票換　〇、九七〇
鈔票換現大洋　一、〇二八〇
哈大洋換現大洋　一、〇八〇
天津中交票換現洋　一、〇三〇

大連
●鈔票對金票(午前市)　近卯　遠卯
開行　九九、六〇　九九、七〇
下市　九九、七五　九九、九〇
大價　九九、八五　一〇〇、〇〇
小價　九九、四〇　九九、六五
交數　一四九萬　二六二萬
●同現行(午前)　(午後)
九點　九九、四〇　一點九九、七〇
十點　……　二點……
十一點　……　三點……
●鈔票對小洋錢現行
●現洋票對鈔票現行

安東
●鎮平銀對金票　午前　午後
近卯開　一三六一　一三六二
又下市　一三六三　一三六二
遠卯開　一三六四　一三六六
又下市　一三六六　一三六六

開原
●金票對現洋票
九點　九六、七〇　一點九六、七〇
十點　九六、六〇　二點……
十一點　九六、六〇　三點……

新京
●鈔票對金票　九九、一五
●現洋票對金票　九六、六〇
●鈔票對現洋票　一〇二、九〇〇

哈埠
●國幣對金票現行　午前　午後
十時　九六、七〇　一時九六、七〇
十一時　九六、八〇　三時九六、六〇

營口
●金票對爐銀現行
●鈔票對爐銀現行　三六五〇〇
●爐銀對奉票現行　三六二〇〇／三五二〇〇

各地豆糧

奉天
●日站大豆百斤大洋價　午前開行　午後開行
月　……　……
月　……　……
月　……　……
月　……　……
交數　……　……

大連
●大豆(百斤、鈔票價)　午前開行　午後開行
現帶袋　四、八一　四、八一
不帶袋　……　……
三月底　四、七六　四、七三
四月底　四、八一　四、七九
五月底　四、八九　四、八六
六月底　四、九二　四、九一
七月底　四、九七　四、九六
●豆餅(壹塊、鈔票價)　午前(開行)　午後(開行)
現行　一、四八〇　一、四七五
四月半　一、五〇〇　……
五月半　一、五〇〇　……
六月半　一、五一〇　……
十月半　……　……
八月半　……　……
●豆油(壹簍、鈔票價)　午前(開行)　午後(開行)
現行　……　……
四月半　……　……
八月半　……　……
●高粱(百斤、鈔票價)　午前(開行)　午後(開行)
現行　……　……
三月底　二、二四　……
四月底　二、三〇　……
五月底　二、三五　……
六月底　二、四〇　……
十月底　……　……
●大連麻袋(一枚、金票價)
現貨　〇、三二七　二、四五
四月卯　……　……
五月卯　……　……
六月卯　……　……
交數　……　……

奉天城內豆糧
大豆　一、一五
豆餅　一、三五
豆油　一、五六
白小豆　一、六〇
紅小豆　一、四〇
花小豆　一、三二
吉豆　一、七〇
合豆　〇、八五
青麻豆　一、〇〇
豌豆　一、五〇
粳子　〇、八〇
谷子　〇、六五
糝子　〇、四〇
稷子　〇、六〇
稻子　一〇、一五
大麥　一〇、七〇
小麥　一、四〇
高粱　〇、六七
包米　二、〇五
粳米　一、六〇
元米　一、二六
小米　二、〇〇
江米　一、二〇
勝米　二、一〇
稻米　一、一〇
糜米　一、一〇
綠麻　一、〇〇
芝麻　二、〇〇

新京
●大豆(一石鈔票價)　午前開行　午後開行
現貨　一二、七〇　一二、六〇
四月半　……　……
五月半　……　……
六月半　……　……
●高粱(一石、鈔票價)　午前(開行)　午後(開行)
現貨　五、〇〇　四、九五
四月半　……　……
五月半　……　……
六月半　……　……

哈埠
●大豆(壹市將現洋價)　午前開行　午後開行
四月半　〇七七五　〇、七九〇
五月半　〇、七九五　〇、八一〇
六月半　〇、八一五　……
●小麥(仝上)　午前(開行)　午後(開行)
四月半　……　……
五月半　一、三九五　……
六月半　一、三九〇　……

國外商品

●美國綿花　(漲)
三月卯　六仙四七　一〇錢
五月卯　六仙五三　一月六仙九四
七月卯　六仙七一　現行六仙五〇
十月卯　六仙八六
●印度綿花　一〇錢(漲)
卜蘇吉印　一八五留比　分
沃課拉印　一六七留比　分
漫高魯印　一四七留比　分
●大阪綿花
近卯四六、九五　遠卯四九、一五
●大阪三品(綿絲)(壹捆金票價)
午前(開行)　午後(開行)
三月底　一八二、四〇　一八二、〇〇
四月底　一七六、〇〇　一七六、〇〇
五月底　一七四、九〇　一七四、五〇
六月底　一七三、五〇　一七三、五〇
七月底　一七四、〇〇　一七四、五〇
八月底　一七四、四〇　一七四、六〇
九月底　一七四、八〇　一七四、七〇
●大阪綿布綿現行
龍　六、一〇　鶏島　六、四〇〇
軍人　六、八〇　扇面　一七三、〇〇
細細　四、八五　綿助　一八四、〇〇
白羊　……
●橫濱生絲
近卯　……　遠卯六四四〇〇
●神戶豆餅
三月底　……
四月底　……
五月底　三、三七　現物六五〇〇
六月底　……
七月底　……

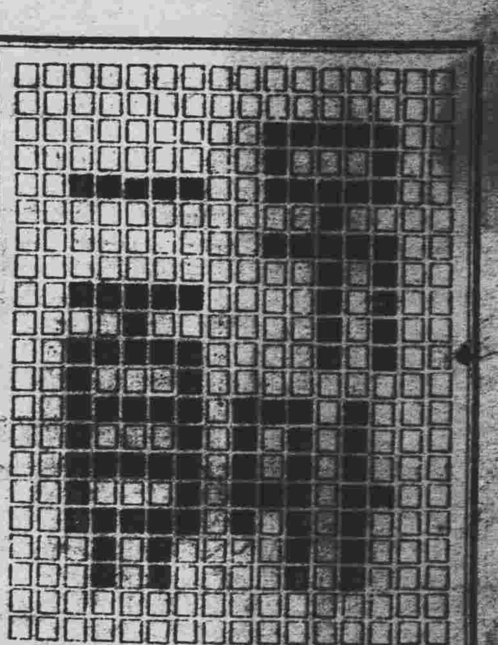

小智囊

科學與郵票

北國新出一種郵票。上繪畢加德教授昇高所用之氣球。以資紀念該氏昇高之成功。其上亦印有二次昇高之日期。即一九三一年五月二十七日。及一九三二年八月十八日。

美國遠東政策之批判 (六)

第四章 美國要求海軍根據地

孟加圖博士

(四)

日本見機承認美之要求。通商貿易。雖一時阻止美國在遠東建立行動基礎之計劃。然美則未卅放棄。不過暫時隱忍。靜待時機。以圖死灰復燃耳。一旦向西班牙宣戰矣。大好時機。不可再失。孟尼剌之攫取。及隨後菲列賓之佔領。均未卜先知。潘雷之計得售矣。美西戰爭。實屬天賦良機。以遂美國設立西太平洋行動根據地之願望。其最訓人望者。厥維美國靜予菲人以爭求已久之獨立。

美國獲得遠東最好良港孟尼剌之後。尚不自滿。反之美復投其貪得無饜之目光於中國海岸。注視美洲。爲其在東方之附加根據地。福州爲福建省之海口。與日本 之台灣 遙遙相對。

川上在太平洋事件(Pacific Affairs)(一九三一年十月)中云。(此時美政府成竹在胸。自忖此事不能免除嫌疑。是以一九〇〇年國務卿海氏(John Hay) 以美海軍欲在福建建一煤港事。就詢日本。日本表明堅決反對。於是此項計劃中止未果。)

茲東摘錄川上之文如下。

『美國之遠東海 軍計劃。昭然若揭。初則專心致力以對抗大不列顛在該處之擴張 時過境遷。適至日本崛起乎東方地平線上。躋身列強。日俄戰後美國海軍當局。顯然改變其遠東政策。注意乎日勢之增發。一九一一年美變得爾恩鋼鐵公司與中國海軍當局。密立合同在福州造一船塢。均爲此項策略之表露。十年前海氏所擬之舊計劃。由是得以復活。福州之船塢。誠爲中國而設。然中國財政竭蹶。決無款項。舉辦此項工作。自爲 美國公司所操縱。而此公司又轉讓受美國海軍當局之影響。斐得爾恩公司之作事。極端秘密。益使日本懷疑恐懼。此秘密合同。半因日本之反對。半因中國之內亂情形。迄未實行。而美政府則仍爲有效。後至一九一二年七月及一九一三年一月。照會北京外交團云。前雖保留一九一一年十月合同上斐德爾恩鋼鐵公司之本宗權利。然際此中國正在恢統一政府之際。對此實行。固毋須採取步驟也。』

『觀於上文。可知美 國之欲爾許(Walsh)蒙塔那(Montana)之代表)疑問之辭句中。解釋至爲明晰。(白氏答議員云。『余將示君以一物焉。可爲吾儕須有何種海軍一問題之絕好模楷。有一輿圖在此。欲達此目的而克奏效者。須有巨大之洋艦乎。抑普通之海軍乎。試一閱此圖此。數線也。代表我國與海洋洲亞洲之東南部及亞洲等處之商業。數百萬金錢之所從來也。

五

羅斯福所著菲列賓一書。告英人荷人及澳州人。何以美之繼續管理菲 列賓或其海軍根據。爲彼等所願意。憶此書曾爲菲人唯置孟尼剌街中焚燬作爲反對胡佛總統不應任命此書之著者。作菲島副總督之表示。羅斯福之言曰。

大不列顛與荷蘭均極關心於美之菲列賓政策。此無庸諱言者也。澳人深知日本最後欲圖彼島之北部爲其殖民地。故視菲列賓之獨立。實爲日人達此目的之第一步。彼頭指明美國果退出菲列賓。除新嘉坡外。日本進展上當可除去唯一軍事之阻礙。若日在菲列賓建有根據地。則自太平洋以至亞洲大陸所有之要港。均將入日人掌握矣。如此日將爲東亞之無上海軍 強國。不僅有 大最之移動艦隊。且有艦隊所由移動之根據地矣。

羅氏又云。『爲防阻太平洋均勢 有破壞之可能。英已新嘉坡築其根據地。實無可攻之際也。此項軍事作工之目的。純爲防衛起見。英人並不責難日本懷有謀印度之計劃。但彼等明瞭美國若一旦離去菲列賓則形勢改變太平洋上將從此發生重劃疆界之擾攘矣。英在婆羅洲(Borneo)之煤油貯藏。至此將受危險新嘉坡海港。百年來佔據世界最重要之地位。又爲英國對中國巨量貿易之支點。亦將受恐嚇且保衛澳洲不受亞洲侵犯之工作。將益其困難矣』

余認此言係含有宣傳作用。欲引起美國荷蘭及其他在東方有殖民地者。對日發生恐懼與懷疑耳。且欲在此各國之前證明美國永佔菲島之治法。羅斯福復援用德皇之絕妙妄想黃禍一語。持此而欲滅動菲人心中之憤慨。實覺此書之著者人格卑鄙。對日太不公允也。羅斯福曷若慷慨陳詞。述美之欲佔據此美者。全爲美國在東方得一海軍商業根據地比較坦白。而得人信仰。因分斷到底。美之目的全在此也。至若彼強辯美佔有菲島 爲全荷屬 地之保障。則顯見其心爲日拙。矣羅斯福之書。不在美國出版而在英國出版。頗足耐味。每章且冠以 吉潑林之 引語。全書語氣表明此書爲英 而作。若是則或另一 美人若非 羅斯福者。亦可 以日文 著一書。在東京出版告日人曰。美之永管菲列賓爲抗衡不列顛海軍與其遠東之海軍根據。以增加日本之安全也。

羅斯福當記憶乎美在東方建築海軍根據地之原意。在與大不列顛爭奪該處之海軍勢力。彼更記憶乎一九二九年美海軍與英海軍之積不相容。致日內瓦海軍會議決裂。此不幸之決裂。其主要原因。在美國要求一巨大海軍。包括巨量戰艦。足以抵抗散布全球之英國海軍根據地。上文中余已述及美海將潘雷計劃 佔領若干日本 島嶼。其目的在阻遏英海軍在東方之擴張。及作在西太平洋與英國不可避免衝突之預備。即在今日美之海軍專家。亦視香港及新嘉坡兩處不列顛根據地爲彼等之有力威嚇。並非有助於美之東方商業。及其菲列賓之事業。此即美國之所以欲要求與英有同等之海軍也。實則謂爲同等。英已佔優勢矣。蓋美素稱富裕。蓄積餘多。且在倫敦海軍會議議定之總噸數限制內。美正在製造更大更強之戰艦。羅斯福係一精明之批評家。當不致遺忘此等事實也。總之存心宣傳之美人。固不難著一日本閱讀之書。謂美之佔領菲列賓。實有益於日本。一如羅斯福之對英人聲稱。此種佔領有益於大不列顛也。

(六)

美保留菲列賓海軍根據地之目的。設果眞非爲其伸張其在東方之利益。而實係防衛菲島免受外人蠶食。則儘可施用他法。以臻其境。一九一二年民主黨宣稱『我人贊同直接宣佈國家方針。一俟菲島建有鞏固政府。立即承認其獨立』此項獨立暫由我人担保。以至菲島與他國訂立條約。獲得中立爲止』中立之建議。乃指明之正當途徑。今日列強無一國不願加入贊同担保 菲列賓 之獨立也。

且也。菲列賓一經獲得獨立即可加入國聯。而聯可以會章第十六條保護該島矣。會章十六條云。

若國聯中任何會員國。不顧會章第十二十三或十五條之規定。而有戰爭行爲者。則將視爲對聯全體會員國作戰爭舉動全體會員國。當立即與之斷絕一切商業上財政上之關係。並不得與此違章國人民作一切來往。並阻止違章國人民與其他國家——不論會員國非會員國——人民間。作一切財政上商業上或個人之交接。

『行政院負責忠勸各政府。須各將其拱護疆土之陸軍海軍及空軍。用以武力保護國聯之會章。

菲列賓既有此中立契約國聯會章雙重保障。則維持美國在東方設立海軍根據地之自私爭辯。將不復振振有詞矣。上章余已討論此問題。與日本之威脅特別關切也。

西洋房屋構造

華自芳

吾國古代。對於房屋建築。殊少研究。所有建築無非操之於泥水匠木匠之手。極少改良。近年來則不然。其建築也。莫不以巍巍高樓爲尙。蓋形式上之美觀已具。結構之推討。則尙少顧及。因將西洋房屋構造。分述於下。俾作國人之借鏡。

(一)形式 西洋房屋。其外形大概可分爲三種。一曰圓頂式。二曰尖頂式。亦有圓尖並用。而間以平頂者。可稱之謂混合式。

歐美多宏大之建築物。但幢座毘連之房屋。則不多覯。然其外觀之所以能動人悅目者。在其屋頂式樣之不同。與夫高低之不等耳。

(二)底基 底基之於全部建築。關係頗大。蓋建築之耐久與否。當視其底基之鞏固。優劣而定。底基之準備。吾人固知其能載全部重力爲至底限度。但其重要之點卻不在此。吾人於建築底基時。第一須使其下層泥土之載重處處相等。而基礎各部之壓力亦悉平均。則日後泥土雖因壓力大之故。漸漸下沉。但因々處載重及壓力平均。則各部底基 所沉之量 亦相等。對於全部房屋。絕無影響也。

吾人於建築底基之前。必先考察該地泥土之情形。及計算其載力。倘遇泥土鬆柔。載力甚微。則須和摻沙泥。或打木樁。以增加其載力。至於底基之構造。則其簡單。除偉大建築物外。普通房屋。先以泥土掘成溝形。填以碎磚再和以水泥漿。隨後用人工或機力擊壓之。使之堅實。其所以和水泥漿者。蓋欲藉其結合之能力。使碎磚凝成堅強之整塊而已。

歐美對於底基。倘遇土質柔軟時。尤爲注意。除打木樁以外。常造水泥三和土樁。(Concreti Piles)。沉櫃(Caison)。氣壓櫃 (aPneumatocaisson) 等等。以增加其載力者。

(三)牆壁 西洋房屋。四週均加築基牆。蓋全部建築。藉此基牆 以維持鞏固 地位者。故非僅用以載負重量。亦且用以抵抗風力及各種斜面壓力耳。至於牆之用料。普通俱以磚砌。亦有在磚牆之外以石塊爲牆面者。非特可增美觀。且可禦火也。

牆磚之砌合方式。關於房屋之耐久亦鉅。因砌合位置與式樣之不同。牆之全部結合力因之而分強弱。西洋磚砌法式。大別有三。(一)每第五與第六皮爲直砌者。即磚之長面與牆面成一直角線。(二)在每層內橫砌磚與直砌磚相間者。其結合力甚強。蓋每層之磚。直橫相間。其所接搭之處較多。故其結合力亦較強也。(三)直砌層與橫砌層相間者。目下在英國均用此式。

間壁不必載重。祇須能自載其重量。蓋僅用以劃分房屋爲室者也。間壁之構造有數種。如水泥三和土壁。空心磚壁。貨磚壁及木牆筋壁等。

(甲)水泥三和土壁 一水泥三和土之成分係爲一。三。五。製造木壳模型費用較大。

(乙)空磚壁 以十二寸方磚之空心磚鑲砌而成。以其易於防火。故常採用之。

(丙)火磚 壓大磚 砌之分壁。其防火力亦跌大。故電梯之四壁。鍋爐間及貨房等常用之。且價極廉。

(丁)木板牆筋壁—此種間壁。以板條子排行。支以横條構成。外塗刷石灰及水泥漿。以作牆面者。

(四)樑柱 載重。風壓力以及各種旁壓力。俱賴橫樑及柱子抵支。故全部房屋之鞏固與否。柱及樑實有重大之關係也。

樑柱於房屋之重要。既如上述。惟樑於柱之接合處。尤爲緊要。故吾人亟須一研究之。

(甲)每層房屋之柱子。須連續相接。以增加其全部之堅牢。

(乙)自底層至頂層。柱子之面積。宜逐漸減少。但必須連續相接。

(丙)横梁架於柱子上。亦須連續銜接。並須排列整齊。

(丁)横樑與柱子接合處之構造。務以便於拆卸爲上。蓋倘遇火患。即可拆去橫梁。而免及於柱子。此則西洋建築之特點也。

(五)地板 普通建築。地板大都用一寸倍六寸松板。惟地板之材料。初不僅限於木料。偉大之建築。大都以水泥三和土地板爲最下層。其他上層如浴室等亦用水泥三和土地板。而置於鋼鐵之托梁 或三和土 澆成之托梁上。亦有以網筋三和土爲下層。而舖置木板於上。以其不易着火。而堅持耐久也。

(六)屋頂 中西房屋不同之點最顯著者。當推屋桁。惟屋桁之構造 以三角形 者居多。而吾國房屋之屋桁。除上下二樑外。俱爲橫桁及直桁。以其形式之不同。故載力亦殊。吾國屋桁因無斜支桁。故不易抵抗風壓力。及其他旁壓力。歐美則不然。常採用鋼鐵以爲直桁。蓋直桁所受之外力。大都爲索引的。以鋼鐵爲之。可以堅固。晚近高大建築。俱以鋼架構搭而成。蓋各部力量。藉鋼架以牽制而使之平均。故建築之 耐久性。亦十倍 於[illegible]也。

屋面之抵抗天然破壞力。除選用堅固之材料外。其排水法。亦宜注意之。蓋屋面須有適當之斜度。使不能留水於屋面。

門窗。窗所佔之面積。不能少於地板面積之百分之二十至二十五。此係對門公共房屋而言。西式房屋門窗之構造。亦甚牢固。蓋其所用者。係以板鑲成。惟近年來建築材料之鞏固。日益進步。故較高大之房屋。莫不以鋼窗鋼門爲尙。以其牢固便利。而經久不走樣也。近則吾國亦有製造廠。深望再能悉心研究。加以推進庶幾不讓歐美專美於前也。

(八)梯級 西式住房均有二梯。即前梯後梯是也。其闊度至少三呎。斜度亦須一定。今則較高房屋。均另裝置電梯。普通房屋之梯級。均用木材。惟較大房屋之梯級則以鋼筋三和土爲之。亦所以防火也。

接吻的藝術

(羅)

接吻。誰都知道是愛的表演。在銀幕上有羅曼斯一類的影片中間終有接吻的穿插。然而戲劇終是戲劇。而接吻必須從內心發出來的感情。才能動人。所以影片上的接吻。勢必刻板而不合氣情的表現。但演員們對於接吻。却很有專心練習。而能適合於藝術條件的。現在拿演員們各種接吻的姿勢分析如下。

克拉克蓋賓接吻的時候。眼睛閉上了一半。喉頭並且上下活動的。他如果和瑙瑪希拉表演接吻時。一定很動人。據克拉克自己說。他自現身銀幕以來自己覺得最合眞實性的。是和卡路露姆白的接吻。而對於瑙瑪希拉不敢怎樣放肆。所以還不逼眞。

珙恩哈羅和却斯脫馬立絲在「紅髮婦」一片中的接吻。太軟弱。因爲接吻是很興奮的。軟弱的接吻。就免强了。

影海

評「沙場舊夢」(Sergeantx)

(凌鵠)

這是一部德國片子。故事中述一俄國小軍曹歸自戎伍。其妻因疑其已死而另嫁一法軍官。該軍曹雖知之。但仍忍痛從軍而去北菲殖民地。後知該駐在地之高級軍官卽爲其妻之後夫。妻子亦偕來。於是乃乘機親己子。但不與其妻道破隱衷。蓋不欲苦妻也。其後一塲大戰。妻與子均他去。而己則引吭高歌。

這是一個很動人的故事。但是非常幻想。無疑的。這是托爾斯泰的戀愛觀。爲了愛情的忠誠而願意犧牲自己的一切。甚至於連自己的愛情亦得極力使其熄滅。假如這種戀愛在人間能夠眞實的存在。那末偉大的托爾斯泰應該從墳墓中復活起來了。不過這是編劇者弄巧的地方。因爲許多戀愛的影片。多半是描寫爲戀愛而流血。於是他別開生面的來主張完成他人的愛情而犧牲自己的愛情。當然這是愛情片中很特異的。既如此。那末在意識上。也就惡劣得可以了。至於爲了愛情而甘心爲虎作倀。而出生入死的屠殺殖民的人民。當然這是最明顯的惡劣。像這樣的片子。也許是一般觀衆們所稱心快意吧?

可是導演的手腕却是很値得欽佩的。他盡力的將這種『神聖』的戀愛。描寫得十分生動。而且似乎是有情有理的。使觀衆們都能同情這一位可憐的小軍曹。甚至於爲他下淚。他在劇中插入好些很自然的笑料。一點也不像美國片子那般胡鬧。對於每一個小動作。都很注意的。尤其是當那軍曹在深入敵人竊水的時候。配以夜深人靜時淸脆的歌聲使人們在緊張後心情中而領略『靜』的美。而且情調。表演出來。雖不懂德文的亦可明瞭(英文字幕是外加的)

就表演而論。摩斯尤金(Ivan Mosjoukine)是最可以的。他每次都是那樣懷着極痛苦的心情而去接近他的妻子。但是他却不肯流淚。他表現出這個典型的人物。有着偉大的胸懷。他每一個小動作。都很深刻。而且毫不誇張。其次那飾長官的Potel Vers也是還可以的。飾妻的不如那小孩。

然而整個的演出。也是完璧無瑕。有許多地方還缺少有力的描寫。茲爲節省篇幅起見。故從略。

分權論

(吳汝才)

(續)

(六)業務的分權論

以上功能的分權說。尙不是所謂多元主義者的正面文章。他們所注意的是業務分權。與地域分權。業務分權。與功能分權所講的不同。業務分權是說明人民團體。各有獨立的權力與政府權力立於相對的地位。近世學者首先提倡這種學說的有計克(Dr Otto Von Gierke)。麥得蘭(F M Maitland)費給等人。費給是英國的一個忠實的基督教徒。常想使教會脫離了國家權力的羈絆。所以著了一部書。叫作現在國家中之教會。主張人民團體應該有獨立權力。他的目的是爲教會。結果其他人民團體。也佔了解放的光。他以爲人類團體的發現。如同文藝復興時代個人的發現一樣。是一件大事情。他有一段說得很好。

在世界上我們實際見到的不是一方而是國家。他一方而是一羣無關係的個人。其中還有許多的人民團體如家庭。俱樂部。商務公會。學校。職業公會等等。這些團體。雖然只限於本團體各份子。也如同政府一樣有司法立法。行政等權。(只現代國家之法律七十頁)

他們主張人民團體。有對國家獨立權。基本原理是這樣。政府與人民團體是同根異幹的東西。全都出於人民。政府對於人民有一種特殊的貢獻。各團體對於人民也有一種特殊的貢獻。他們在人民面前。是平等的。分別的。沒有統屬的關係。

政府與人民團體對於人民的貢獻。總而觀之。有一定的標準。關於這種標準。有三樣不同的理論。

a社給的社會連結思想人類羣居共處。彼此在生活上。是互相倚靠。互相牽連。也就是因爲互相倚靠互相牽連。社會纔有進步。纔有發展。所以凡能達到社會連結目的的事務。我們全應該實現之。政府與人民團體。全是實現這種事務的工具。

b克拉伯(H Krabeb)的良知思想。人人全都有良知。並且良知所 見爲是者。也彼 此相似。勿論是政府與人民團體。全是人民要實現其良知主張所組成者。

c拉斯基(H Laski)的自我發展思想。政府與人民團體最大的功用就是能使人民自由發現其本來善性以貢獻於社會。凡不盡此種功用者。勿論其爲人民團體。或是政府 人民對之。都有反對的責任。

這樣說起來。政府與人民團體。簡直沒有分別了。他們各有各的職務不得互相侵越。各有各的權力。不許互相侵犯。所以政府權力雖大。決不能使基督教徒不信上帝。禁止教授教導學生。這一種學說。可以算是厲害了。

(七)地域的分權論

地域分權在小國裏面。自然不成甚麼問題。若國家的地土廣大。尤其是許多邦聯合成一個大國。這種問題。嚴重的發生了。美利堅建國的時候。可爲一例。

當時勿論在美國。在歐洲。都有極厲害的。分辯論有兩派一派。主張集權。一派主張分權。後來雖然表面是集權占了勝力。其實分權者也未嘗落了下風。現在美國各洲有許多事情。譬如教育警察。婚制等。都是各地方自由裁制。與國家無干。

現在主張地 域分權的人很多。譬如何柯爾 (GDHCole)許多人承認他是注意業務分權的。但也未免帶點地域分權的色彩。他以爲一切大事。差不多都取決代表會。而代表會實有國家與地方的分別。地方代表會管本地方以內的事。國家代表會管國家一切大事。

拉斯基擁護 地域分權 的態度。更覺顯明。他對於職業制代表理論。排斥得很厲害。舉出他許多的缺點來。今擇其重要者略述一二。

職業代表會議的時候。若只旋着他本業的利害來發言。那就是一部份人的偏僻意見了。若撇開本業而就公共利害立言那他又失了職業代表的資格了

現世各種職業應推舉代表人數的比例。也無法定規。終至失敗。德國的生計會議。可爲前車之鑑。

職業代表制。是業務分權論中一派很重要的理論。拉斯基氏這樣的反對。顯而易見他對於業務分權許多主張。有些不滿意的地方。反之他對於地域分權。極力贊揚。以爲這種分權法。有許多益處。今述其最重要者二點於下。

地域分權。則新政治思想新政治計劃。容易。試行。成則全國享其利。敗則只影響一地方。損失不大。

地方事務惟有本地方人知之最淸楚。行之最熱心。所以地方事務若歸地方自己來辦。必然是事半功倍。

○　○　○

(已完)

熱河的地質礦產

(謝家榮)

(續)

(二)火成岩發育史 熱河雖是一個 研究火成岩的 標準區域。就種類講。酸性基性。應有盡有。就侵入或噴出的時代講。則太古紀中生代及第三紀。都有其例。而就相互的關係看起來。則錯綜複雜。更極自然現象的大觀。現在研究的程度。雖還不逮我人所希望的精確。但即就這項材料。詳細討論。也頗佔篇幅。現爲概括起見。僅列一個簡表如後。欲知詳情。請參閱法國人德日進及賴格華的原著。

地質時代	中新流	上白堊紀及第三紀	下白堊紀	侏羅紀	太古代
侵入岩		含電氣石的二長式花崗石穿過上白堊紀礫岩(經棚)玄武安山岩岩脈(陵源)	偉晶式花崗岩含墨晶黃玉等寶石(林西權了山西拉滿赤峯)安山岩岩脈及岩盤	東陵花崗岩與外蒙花崗岩塊相當	大塊花崗岩
噴出岩	玄武岩造成北部圍場西高原(甸子)	新安山岩流(北票)	大塊流紋岩噴出　大片流紋岩玄武岩噴發	安山岩粗面岩火山岩(北票下系)	

(三)構造時代及構造區域 熱河的造山運動。是與其他華北各地相彷。發生於中生代後期的所謂燕山運動期。若仔細分析 起來。還可分爲 二個副期。

第一期發生於上侏羅紀地層沉積之後。造成和緩的褶縐。繼之以起的。有大片安山岩及粗面岩的噴出。(北票的所謂上火山岩系)自此以後。各處有湖水沉積。造成含昆虫及魚化石的下白堊紀地層

第二期是主要的運動期。發生於上下 白堊紀地層 沉積之間。隨之以俱起的。有大片的流紋岩。這明的漏。非常劇烈。凡上白堊紀及其前的地層都受自西北向東南的橫壓力擠迫。因而造成在北票縱育特著的許多逆掩斷層。及松嶺山脈內的鱗片狀反衝層。但在北邊邊緣的興安嶺帶地。則垂直運動。似較重要發生許多深發纖而與大片的酸性火成岩。如林西花剛岩流紋岩等以活動的機會。

據德日進先生研究。從地層分佈與構造的別論起來。熱河可以分爲三個構造區域(一)興安嶺區域。垂直運動較爲顯著酸性侵入岩佔重要之位置。震旦紀地層似不發育。(二)中部區域。包括朝陽山脈在內。有許多逆掩反斷層。所以知道橫壓力是十分活動。震旦紀地層分佈甚廣。中生代地層中水成岩較外於火成岩。而後者的中間。較基性的安山岩等叉較爲發達。由中生代地層向斜層構造的發育。因而造成許多盆地的形勢。(三)東部沿葫蘆島一帶。一部已淹沒於海邊。因爲地的構造 情形。有興 安嶺比擬的可能。故亦可稱爲外興安嶺帶。照著者的意見。熱南山脈及其向東北伸出的結晶岩區域係代表震旦紀前及寒武奧陶紀前的古山脈。在構造上亦應有自成一個區域的必要。(未完)

三言兩語

○

人們時時刻刻都是在虛僞中過活。因爲世界上一切都是虛僞的。

○

我底朋友某君對我說『你的環境既是窮困的。爲什麼你還要化錢買紙烟吸呢?』聽了後我沉思片刻。確覺沒話可對。

◈歡迎投稿◈

本頁之設。原爲灌輸學識及交換思想。除文藝外。關於討論。調查。及記述諸文字。悉可發表。茲將歡迎各類條目。分列如左。

一、社會思想及評論
二、地方調查
三、教育方面
四、宗教方面
五、科學方面
六、風俗方面

以上各稿。關於科學及地方者。如寄寫眞畫片。亦可隨時製版。原照附有郵票。當即寄還。

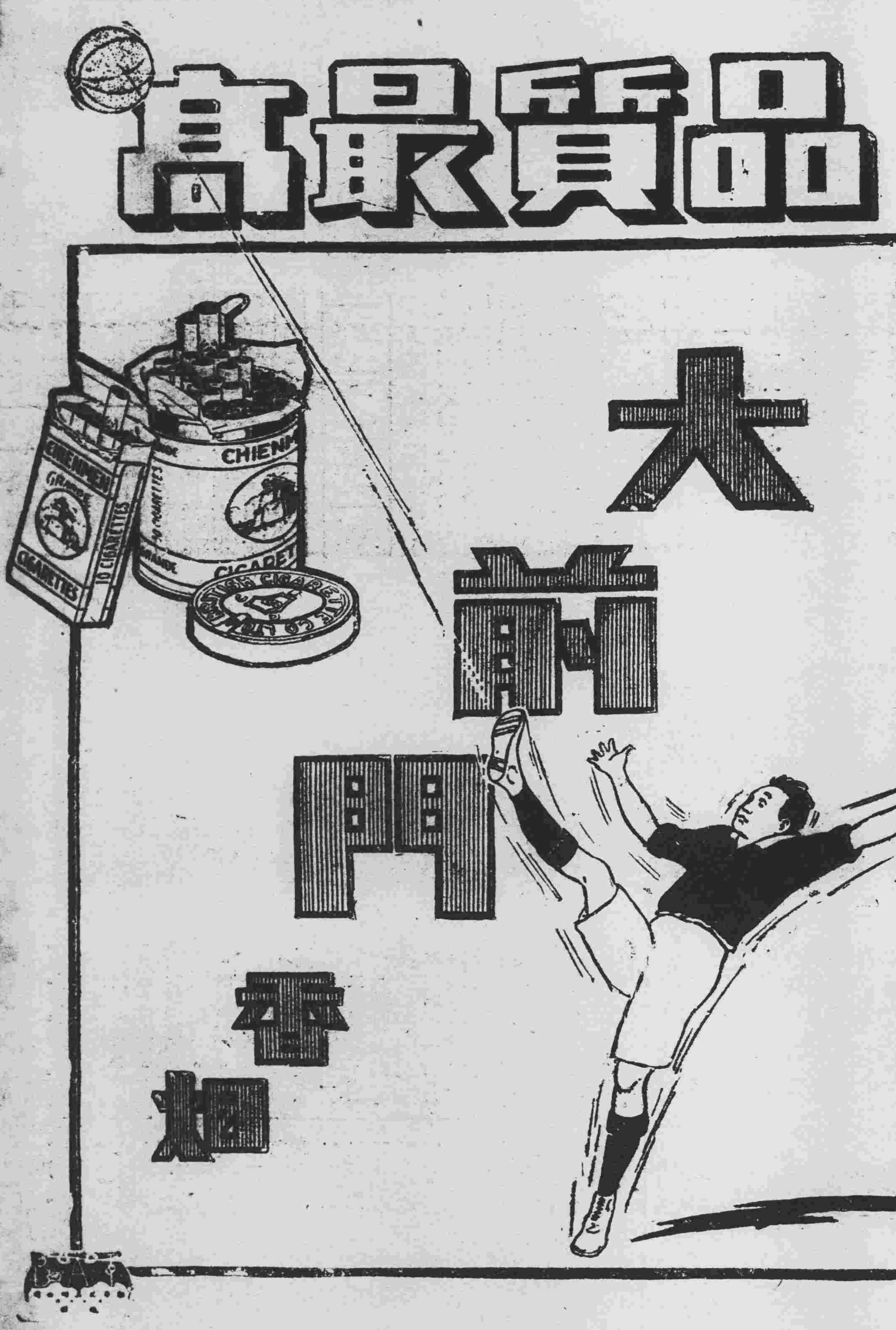

美國　巧拿淋　新到

這是空前未有之發明淋濁除根聖藥巧拿淋丸(GGnerrhees Tablets)專治疢濁淋症醫藥無效或時愈時犯試服此丸定可斷根因該丸內含三大要素即一純檀香(Sandal)二梅天靈藍(Methyl en OBine)三沙斐爾(Seeli)此三種藥品均係殺菌滅淋清掃尿毒之貴重藥料凡各國醫學博士無不稱贊爲决妙品

主治

五淋白濁。便尿不淸。尿道潰爛。小便困難尿中混血尿道閉塞。膀胱發炎。疢濁重症請購試之定能應驗如神一瓶除根永不再犯

遼寧代理店鐘樓南總發行所　大成大藥房

代理店

奉天五州藥房　奉天中西藥房　奉天大德生　奉天歐美西號　奉天歐美東號　奉天大吉祥　奉天北市場恒濟堂　奉天大西關泰和堂　奉天同德西藥房　奉天利亞藥房　四平街天德堂　四平街裕慶長　四平街增順新

四平街德慶興　洮南德慶仁　洮南永和堂　洮南和發藥局　遼源大德慶　遼源廣生堂　通遼德聚成　通遼和發藥局　八面城德慶同　八面城和發增　范家屯天德新　范家屯天德慶　范家屯福德堂　新民屯新發德　溝邦子廣生堂

錦縣福隆永　錦縣福金生　義縣大增號　綏中東和堂　山海關公和祥　開原德祥厚　開原德泰臨　開原生全堂　鐵嶺福合盛　鐵嶺合發久　昌圖德泰玉　公主嶺三合公　千金塞信仁堂　本溪縣春興堂　本溪縣慶和誠

鷄冠山興德厚　鳳凰城太和生　鳳凰城大德生　安東福興堂　安東大生東　安東恒興藥行　安東東益遠　安東瑞祥泰　安東福春堂　遼陽義和堂　遼陽源興仁　遼陽天鈺成　遼陽天福順　海城德增福　蓋平天一堂　大石橋衛生復　營口保興長　瓦房店康德記　普蘭店志義成　普蘭店康德記　錦縣順義成　金州志義成　熊岳新泰興

大連西崗廣興堂　大連西崗天和藥行　大連西崗志義成　大連西崗同德藥房　大連市華泰藥房　大連市華西藥房　大連德記西棧　大連增盛藥房　大連康德記　大連德記全棧　大連劉家屯志義成　三十里堡志義成　旅順仙芝堂　旅順大德堂　長春世一堂　長春天保堂　長春天和堂　長春天育堂　長春中西藥房　長春泰和祥藥房

長春義和謙　長春天益慶　張家灣德泰增　雙成堡世昌增　雙城堡德興厚　雙城堡永德堂　阿城世昌永　阿城世一堂　阿城永德堂　一面坡玉盛隆　一面坡德和鈺　橫道河天河堂　梅林站會榮福　甯安縣振興堂　甯安慶升堂　甯安大和堂　安達站誠泰裕　安達吉盛隆　安達縣延壽堂　呼蘭河錦和彩　西安縣春華醫院　呼蘭河德興恒　呼蘭河復興堂

呼蘭河永德堂　通河縣同發興　通河縣和發通　甜草岡新來春　昂昂溪育升慶　巴彥長發藥店　木蘭縣和發全　同賓縣吉盛宏　方正縣和發長　三姓德慶昌　三姓同益和　三岔河同慶和　三岔河天德堂　三岔河同順和　扶餘縣慶昌福　農安縣德泰增　克山縣德興祥　樺甸縣天益堂　蘭西中西藥房　大賚衛生藥房　海拉爾洪德堂　西集廠同發德　明水縣廣增和

烏吉密大德昌　佳木斯德慶宏　賓縣榮陞久　拜泉濟泉藥房　烏珠河天義盛　十二井子同盛泰　林甸成盛永　二克山順盛茂　富錦縣泰華西藥商行　吉林泰華西藥行　黑龍江泰華西藥房

設無處購買請將欵寄至總發行所哈爾濱立即奉上不悞

價目每瓶大洋二元五角每打廿五元

皮病皮傷偉大無倫之治療品

如意膏非但能療皮病且亦善治傷卽如湯火燙傷割破跌損等患搽用如意膏無不立見靈驗也

如意膏

諸藥無效而七毫洋購得治療

此乃李君雪門以如意膏治其公子皮病之經過也

李雪門君之公子玉照

君之眷屬或自身苟患皮膚病而諸藥無效請閱李君雪門之言便知及早搽用如意膏如何免無謂之痛苦與耗費矣

李君係山西太原綏靖公署電務處處員其來書云「小兒前患面部小瘡流水不止奇癢難當久久不愈遍搽各藥不特無效且蔓延满身生膿結痂日夜哭難念錢無所惜奈良藥不可得何後偶閱報載如意膏之功亦姑試之不料果然名不虛傳搽一處好一處搽後小兒卽不哭於是繼續搽用不久竟完全告愈矣是眞良藥也曷勝感佩爰書此以鳴謝焉」

如意膏治愈小孩手部燙傷

廣東小攬興和店夏君着鞭來書云「鄙人試用如意膏療治皮膚病屢次良果日前舍妹入厨煮水因年幼一時不檢燙傷左手其痛甚劇予卽按法敷以如意膏不數日卽恢復原狀於是知藥膏眞皮膚聖藥爲家庭不可少也」

各藥房均有出售或直向上海江西路四五一號韋廉士醫生藥局購備每瓶七角六瓶三元五角郵費不取

合名會社

大倉組

營業科目

▲總行日本東京京橋區銀座通二丁目七番地▼

電裝電機　各種機械　鐵道材料　五金雜貨　銀鐵水管

硬煤煙煤羊毛皮件呢絨五穀雜貨　電氣機械器具海味肥料汽車並其材料油類木料焦炭硫磺黑鉛道木洋火綿花洋絲洋布

包辦工程　代理水火人壽保險

分行　北京、天津、上海、九江、香港、奉天、營口、大連、本溪、倫敦、紐約、漢堡西土他以及其營主要地方

出張所奉天浪速通四六番地

日本電話二八八四番
總辦室三五七九番
總辦公館二五六五番
中國電話四四六一號

子強母樂

子強母樂就是家庭幸福諸君如欲享此幸福請用勒吐精代乳粉哺兒當能達到目的也

各商店藥房均有出售

樣品券

奉上郵票十五分請將勒吐精代乳粉一樣罐育嬰指南一册及量粉匙一把寄下爲荷此致

英瑞煉乳公司
瀋陽浪速通三十九番地

姓名

住址

龍沙 省垣附近匪況

【黑龍江】省垣陸軍第四混成旅報告、步九團一營郭營長於十四日午后四時率隊出發、赴城東卅里之程長運井子勦匪、十五日早八時到達該地、據當地人民聲稱、有匪首報字菊江青山久占等、率匪七十餘人、於十四日午后三時、在該處民戶造飯、不知因何未食即走、向南竄去、郭營長據此、當即率隊跟踪追勦、迄至十餘里之地點、并遇有克山警備騎兵第二大隊游隊附率兵百餘名、據稱該隊由蘇家店方面追擊青山股匪而來、因該股匪於十三日在蘇家店劫去大車十二輛、馬六十匹、當場并擊斃車夫一名擊傷車夫一名等語、郭營長聞言、即與其協同率隊追勦、及赶出二十餘里、則匪已無踪矣、郭營長無法再追、只得率隊回防、而游隊附則在追勦中云、

市政局徵收各項雜捐

【黑龍江】省垣市內各項新舊雜捐、向當省會公安局代收、及至新國家建設後、對於是項越俎代庖之行爲、均皆通令改革、以期各機關之職責專一、而便於管理、故省署、轉於日前下令、將市內各項新舊雜捐、令命應改歸市政局徵收、并於日昨(廿一日)該局已佈告商民人等知照矣云、

再查鴉片零賣人

【西安】縣公署前奉財政部令開、准各縣人民、請爲鴉片零賣人、以期對鴉片寓禁於征在案、自此佈告張貼後、而安邑具呈請爲鴉片零賣者共二十二人、前經奉天警務廳訓令、調查鴉片零賣人之資格、剋又奉令經警務局再行覆查鴉片零賣人之財產、有無負債、刻正在調查中云、

令查貧民工廠

【西安】縣公署奉奉天省公署訓令、奉滿洲國民政部令開、將各縣貧民工廠認眞調查、塡表具報等因、藏縣長奉令後、業將貧民工廠之組織、職員若干人、藝徒現有之數目、均確實塡表具報云、

實廳令呈報金融機關

【西安】縣公署前奉奉天實業廳訓令、將各縣之金融機關詳爲調查具報等因、縣署已令商務會確切調查在案、茲經商務會呈稱、安邑金融之機關、祇有滿洲中央銀行奉天支行之西安縣支行、所有該行之人員營業各種均經調查完竣、呈縣請爲轉報云、

省令取締招募

【西安】縣公署奉奉天省公署令開、近聞各縣竟有不正當之機關、擅自招募、當此匪患未能澈底肅淸之時、難免不有匪人藉勢號召之情事、此後如有無正式公文之人、擅自招募者、即行制止、以重治安等因、藏縣長奉到此令、已佈告人民週知、勿得擅自應募、並令人察查云、

劉署員奮勇擒匪

【張家灣】本站道裡自入春以來、搶案迭出、特警總署長程金鋒氏、甚爲震怒、當將外勤員警嚴加告誡並勵線緝、務期破獲以靖地面、不意本月二十日下午一時許、有黠匪二人闖進五道街福順錢屋內持槍威嚇、逼索錢財、復鳴槍示威、該號櫃夥呼救、匪徒見事不佳即行跪出意欲潛逃、特警署員劉漢橋即隻身跟踪追緝、行至管界二道街匪徒踪跡不見、巡官純厚田、見習員李祥林、亦率警□□、在附近嚴行搜索、至張姓屋內見有一人行跡可疑、向前盤詰、該匪知無可隱匿、遂即拒捕、劉署員與之格鬥多時、遂將匪人擒獲、奪得十三響手槍一枝、並在逃匪劉某屋起出贓物多件、經該署證審訊明確、派人已解送哈爾濱特警管理處矣、該匪等白晝行搶、實屬膽大包身、而署員奮勇擒匪破案迅速、可稱忠於職務云、

大賚縣公安局長回恩國突然失踪

【黑龍江】省警務廳前據大賚縣縣長王家範電稱、該縣公安局局長回恩國氏、前於本年一月十一日、因公晉省、逾期未歸、且上下突然失踪等情、警務廳據電後、以該局長職關重要、既係因公晉省未歸、且又不知去向、自應迅速訪查、以明眞相、除飭電該縣縣長外、一方又通令各級公安局、及分函奉吉兩省警務廳、請飭屬一體協助、廣爲訪查、以期弋獲、并附其年貌表一份、以作根據、且於昨日(廿一日)已分函各處知照矣、并將其年貌列左、

大賚縣公安局局長回恩國氏年三十二歲、字濟民、奉天遼陽籍、面色黑黃、臉圓目大、高身五尺四寸云云、

師中校長赴省

【昌圖】縣立師中徐友徵校長、現以校中書籍及運動用具需要恐急、故於二十二日早十時由校首途赴省、約留省一星期可以返校、該校長以本人去省劉於職務不可無人辦理、是以請准教育局備案、暫由該校訓育主任吳翼周代行校長職責、想吳主任爲人老誠、經驗豐富當此代理期間、必能善其所職、以重校務云、

朱局長請假省親

【海城】縣警務一分局長朱達三氏、現請准短假一星期、於二十一日歸里定省、其所經手之一切事務、暫委郭局員代理云、

商會召集會議

【海城】商務會長辛子香氏於今(廿二日)、通知在會各商號、於下午四時假會內、召集會議、爲討論淸還貸欵辦法云、

韓教育局長令恢復鄉校

【海城】教育局長韓連昌、現以各村小學校、多未正式恢復、殊屬有誤青年子弟、該局長有鑒及此、特於月之廿一日派視學委員、赴各村視查、倘有未能開辦者、立即催促恢復、不得藉詞宕延云、

欣欣向榮

瀋法汽車遇匪

【法庫】本月十九日、縣警務局委局長之差弁王明旭、劉俊德、關德勝三名、由法乘車保護路綫、是日午前九時、行至城南十間房村南里許、突有馬匪六名、各持槍械、身著雜色軍衣、鳴槍攔車、幸未命中惟將車門之玻璃擊碎、一客人頭頂受彈、破皮成傷、當此生死關頭、一般乘客恐惶萬狀、不知所措、彼差弁王明旭、急鳴槍迎擊、即擊斃一匹賊馬、匪亦隨之倒地、該劉俊德關德勝二人、各持匣槍、亦連發數響、擊傷一匪、匪開槍還擊、此時該差弁等喝止停車、以便徒步追擊、而機關手於提懼之下、愈急遽開車、只得駛擊、直至一里半許、車始敢停歇、該差弁等下車尾追、計二里之遙、而匪已乘間向西逃去、彼始免於劫、全車乘客、無不感激、似此勇敢善戰之差弁、實有足稱者、特記之以彰其勇敢云、

教局恢復學校成績

【法庫】教育局局長張孟俠於本屆開學前、已擬訂恢復學校之具體計劃、力謀恢復、計開縣立男女初中二校六級、小學四校三十五級、鄉間區村校開一百四十五處、二百零六級小學每級、都五十人以上、社教方面、開圖書館、講演所、閱報社各一處、聽講閱書報者每日各不下三十人、現象良好較之事變前之校數、止差三十[illegible]仍派員催辦、將來[illegible]但以五區、被匪過重、究竟能否如計劃實現、未敢預料、至經費問題、縣立校則取之縣款、鄉校則仰給於村會、均頗感拮据、此誠教育前途大爲可慮之事、噫、

東語學舍舉行卒業典禮

【海城】日語東語學舍於二十三日上午九句半鐘、舉行卒業式事先通知本縣日滿各機關屆時參加舉行隆重典禮云、

鐵縣道兩旁不准種高田

【海城】縣長孫文敷氏、於二十三日特通令各區警務分局長、爲關於各區村鐵道及縣道兩旁、不准播種高田一項、務須於日內召集各村長及村董、農會長等會議、以便討論辦法、並須督飭各村、埋立標樁、縣公署且不時派員查勘云、

一匪行搶被捉送縣

【海城】二十日下午六時許縣立五區水寨子村住戶孫某家中、突來胡匪一名、手持小槍進屋威嚇、向孫某索錢、幸孫之次子、乘機以扎槍連刺兩槍、卒將該匪捉獲、當即送交警務五分局、由該分局長孫廣生、於二十二日備文送縣究辦云、

廢票尙可買命

【通化】江南毛姓家、以種菜爲業、曾積蓄作廢的軍川票一百餘元、十六日夜間、突有胡匪五人、持槍入室、將戶主綁訖、以火□烙背、進索錢財戶主無奈、始將軍川票現出、該匪等得票、即欣欣然而去云、

新警務長新猷

【通化】新任警務長紀大作氏、爲陸軍講武堂、及警官傳習所之畢業生、歷就警界要職自滋通任事以來、對於地方治安、及其他內勤務、必須躬親視察、現又有對考分所長之說大約不日即可舉行云、

商會接到賑災捐啓

【盤山】商會日前奉到滿洲國籌備日本東北賑災委員會啓事一紙、並捐冊一本、請該會發起募捐、俟捐欵募齊、交外交部通商司、轉寄日本外務省分配、其捐啓略謂、此次日本東北宮城岩手青森、及北海道各地、突遭地震海嘯奇災、凡我國人、同深惻惻、茲經政府議決、組織本會、進行募捐、伏望仁人君子、慈善爲懷、本救災卹鄰之心赴披髮纓冠之誼慨解廉囊、用襄義舉、不勝感激盼切之至、該商會能募集多寡、容訪再誌、

警局調查貧民發賑金

【溝幫子】警務第四分局、近奉上令、謂事變以來、到處人民被匪蹂躪、流離失所者、不堪言狀、新國有好生之德、王道施撫恤之恩、特飭令警局確實調查、凡孤寒無依、生活困苦者、得以酌量救濟、本月二十三日、沿戶確査、聞宋姓領去賑金大洋五元云、

警局公佈各村發還已納田賦

【溝幫子】警務第四分局、近奉縣令、謂期在大同元年十一月以前、民衆完納之田賦、實施豁免、必須早日發還、以孚衆望、恐未週知、飭警分赴各村佈告、令速去縣領取、但至大同二年度應納者、必須完繳、以裕國庫云、

依蘭溝發現股匪 住民侯寶林被綁

【延吉】依蘭溝張王氏店地方、於本月八日晚、突發現韓國武裝共匪四十餘名、將住民侯寶林綁去、並搶去耕牛二頭元豆五斗、包米二石、搶畢、向西方大麥洞一帶逃逸云、

大宗貨物漏稅被查獲全數歸公

【延吉】下甸子街行商朴某向以運貨物爲營業、本月十日辦來大宗貨物、當被稅關查出確係輪稅、已將其運來之人造絲四十疋、並膠皮鞋、洋襪子若干、全數沒收歸公云、

郵政局長朱積中接充

【延吉】郵政局長中人中根定雄氏、奉令調轉、遺缺以鮮人朱積中氏接充、朱氏於月之五日、已到局接交完竣、刻已正式視事云、

市公安局調查外僑戶口

【延吉】市公安局、調査市內外僑戶口、計日本一百八十一戶、男四百五十九名、女二百八十口、俄國五戶、男五名、女六口、朝鮮九百七十五戶、男二千六百八十九名、女二千零六十八口、德國人男十名、女一口瑞士男一名、女四口、意國男一名、女一口、總計一千一百六十一戶、男女五千五百二十五名口云、

甕鎭街火警損失萬餘元

【延吉】確息、甕瓦鎭街、於本月十一日午後五點三十分鐘、由日本妓館滿月樓起火、延及鮮人一戶、滿人三戶、共五戶、至十二日午前一點三十分鐘始熄、損失日金約有一萬餘元、起火原因、刻尙不明云、

縣署催徵稅捐係元年六月以後者

【延吉】縣公署奉省公署令開茲查大同元年六月三十日以前、所有各縣人民拖欠各捐稅、業奉部令、一律豁免、其關於元年六月以後各捐稅、亟應催徵、以維費轉云云、縣署奉令已派員催徵云、

市公安局開衛生會議

【延吉】市公安局衛生科長辛子風氏、因刻屆春令天氣轉暖、一般時疫、又漸發生、爲預防未然起見、特於月之十三日上午十一時、召集各分局衛生股長各分所長等、開衛生會議、討論預防辦法、共爲十五項、至下午三時始畢云、

下甸子緝私隊截獲偷稅布疋

【延吉】下甸子緝私隊、爲嚴查私運鹽匪起見、沿江堵緝於本月月六日後十一時、竟遇偷緝稅之布客、馱負布疋若干由道經過、希圖省稅、當被緝私隊扣住、該布客乘隙免脫、所遺布疋貨物均由緝私兵携回交稅關辦理云、

市縣公安局一律改稱

【延吉】吉林省公署轉奉民政部令、自三月一日起、將市縣公安局、一律改換名稱、市公安局改爲警察廳、縣公安局改爲警務局、商埠公安局改爲商埠警務局、本埠市縣公安局已奉到此令、刻已易名稱云、

張司令大開宴會

【洮南】駐洮後防司令張賀明氏、由吉林返洮、爲與滿日各界人士聯絡感情起見、於三月廿一日午後三時、假新國俱樂部設席、邀請各界人士一會是日午後各界齊集、大開宴會杯盤交錯、賓主盡歡、頗極一時之盛云、

縣救濟會成立

【綏化】事變以來、所在難民、不堪寓目、近本邑士紳有鑑於此、乃有縣救濟會之組設現已宣告成立、推舉子久爲會長進行救濟事宜、聞其最急事務、首先舉辦粥廠云、

大連汽船出帆

△青島上海行（上午十一時開）
長春丸 三月廿七日
奉天丸 四月一日
長春丸 四月五日

△天津行（天津開航）
天津丸 三月廿六日
濟通丸 三月廿八日

△龍口行
龍平丸 三月 日

△長崎基隆高雄行
山西丸 三月三十日
山東丸 四月八日

△新潟伏木敦賀行
河北丸 三月三十日

△阪神行
河南丸 四月一日
煙台丸 四月十三日
長順丸 長崎三角鹿兒島行 四月三日

芝罘威海衛淸津雄基行
遼河丸 四月三日

大連汽船株式會社

專屬貨客經理店 大連市敷島町六番地 永和公司 電話 七二七五番 七八六八五番
阪神航路專屬荷取扱店 大連市須磨町六〇番 澤山兄弟商會 電話長 五二六一番 四六八五番

阿波共同汽船出帆

△開往芝罘威海衛靑島（下午七時開）
十六共同丸 三月廿六日
廿六共同丸 三月 日

△芝罘威海衛仁川
卅六共同丸 三月廿九日

△開往天津
長山丸 三月廿九日

△開往仁川鎭南浦
長山丸 四月 日

△開往芝罘
十八共同丸 三月廿六日

阿波共同汽船會社 大連支店 大連市山縣通 電話 五〇〇一番 六八〇九一番

大阪商船出帆

△開往門司神戶大阪（上午十時開）
香港丸 三月廿六日
烏斯里丸 三月廿八日
貝格爾丸 三月三十日
亞米利加丸 四月二日
烏拉爾丸 四月四日

△開往天津［到塘沽止］
武昌丸 三月廿九日
貴州丸 四月六日

△開往上海福州基隆高雄（下午二時開）
盛京丸 三月廿六日
長沙丸 四月八日

△船票發售處 滿鐵沿線各站及各埠日本國際觀光局
車船連運票（往復票火車減二成輪船減一成通用期限兩個月）大連門司神戶間輪船票（買往復票返程票價可減一成通用期限參個月）發售
△專屬貨物代辦處 各地國際運輸會社

大阪商船株式會社 大連支店

運動器具並服裝 製造販賣
山本運動具店
大連市伊勢町九四 電話 五九七九番 五八六一番 振替大連一四六八番

大東醫院 內科 大東門外 電話日三四三六番

招標拍賣廢品廣告

一、品名 鐵屑外三十四件
二、看貨日期 大同二年三月廿八日自午前九時至午後三時
三、投標日期 大同二年三月廿九日午前十一時
四、野楡苗 五萬株（在土們嶺農林試驗所）三四年生每百株國幣二元正

以上如有不明之點請向分局用度課詢問可也

吉長吉敦鐵路局啓

恭頌 暫編警備軍砲兵隊劉大隊長佐周暨全體官兵之德政

蓋我熱河省古稱塞外南界長城北連大嶺山路崎嶇困局天然險境水涼草苦只原氣候多寒文化無從導入風俗簡陋不堪民智之刁頑法紀之不聽早已著諸中外茲者大滿洲國奠基之初已將版圖劃入只以兵匪參雜王道不得均沾是以興仁義之師討不法之地民等不悉底蘊聞風慌恐異常衆以義勇軍到處之煽惑民衆多相率而遠颺攜男抱女苦無容身之地扶老提幼恨乏避亂之源創夷滿目痛不忍言詎意事非其實所傳盡子虛義師所過之地王道是爲前題然仍有搔擾者固不乏一二惟有暫編警備軍砲兵隊全體官兵則誠屬名實相符大隊長劉公佐周爲人寬宏大量不拘小節對部屬以嚴威並濟對百姓則恩義兼施處世以良心自問待人以義氣爲先所謂人格高尙駕下有方也詢不誤矣各官兵則深體隊長愛民之意到處秋毫無犯凡用民間之糧秣給養均係公開購買雖一草一木莫不按價付欵該隊所經之地莫不口碑載道頌德於途民等遠聞之下恨不早親義師之到來藉解倒懸之苦詎於三月七日早傳來消息將有無紀之軍竄入我境民等恐招蹂躪遂糾合聯莊團練佔據高山及炮台以資抵抗冀免兵難洽茲該隊前來宿營一時未認眞僞遂致衝突待砲火驚天民等方知非是悔己無濟懼罪而散該隊認以爲匪山中必有巢穴劉公親率所部登山搜索適由山洞搜出男子十名婦女十八名廿一名大槍二支另獲練勇五名來復槍五支詢明始末方知悞幼童會而劉公不特不怨且以善言安慰無論男婦均即刻釋放所有身佩金銀首飾及金錢等物嚴令部屬不准擅動民等猶如漏網之魚得以團圓歸家感此勝德鏤諸五內寸草之心實難或忘只得頌諸報端以報大德於萬一區區至誠權作感恩之碑

感恩人 胡陽縣 平安地村民代表吳景文 蒙古營子村民代表曹明九 東窪村民代表張德 南窪村民代表張振三 孫家窩村民代表楊明義 恭頌

商民恭頌通遼縣警務局長吳公幹忱之德政

我通遼爲三省邊強要塞滿蒙腐集邑內繁興而境外曠野村稀東連南滿南毘奉山北通內外蒙古西達熱河直隸雖爲交通樞紐由事變後胡匪蠭起擾竄縣城蹂躪民生住戶流離失所鄉鎭躲避一空大好用廬竟被義勇軍蟠踞僞降隊佔居正値秋防吃緊之際吳公蒞任率隊南征北剿奮勇直前不避彈雨加之友軍協擊而地面驚調鏈長莫及大刀匪燒殺無忌便衣隊潛伏淫擄幾經跟追此熄彼熾往返督剿由接篆以來甚至席不暇暖餘糧堅積匪捕滅莫力剿降隊肅淸碻賴吳公自備汽車往剿迅速差弁所持手提式機關槍子彈充足聲威遠振匪徒聞風喪膽危區化險爲夷鄉農得以收割商賈始來交易吳公承重閭參事官及熊本福島指導官縣長等之意旨順合民意且此次討熱與軍區村征車運送扶次返還農民安堵樂業均感吳公不辭勞瘁不畏炮火爲國衛民不特此也對於屬員賞罰嚴明日滿官紳感情融洽惟對商農尤爲和靄老練慷慨經驗宏富之所致也實爲警界中之翹楚因之商民自動會同各界連署列名刎揚德政藉敬吳公淸廉自矢登載報端畧表謝忱

通遼縣 商務會 農務會 隆興玉 慶裕久 仁發合 元記號 東泰隆 薪金福 連盛長 滙泉湧 慶源公 吉順利 通濟醫園 同鄉居 天慶東 福增長 滙昌信 豐巨長 福和益 善有順 魁源長 大成祥 東昇福 萬育和 德慶會 永興昌 福元合 永盛隆 德源興 東王合 魁義興 永昌同 世合公 裕生永 萬順泉 義隆德 王漢忱 常恩波 李精一 李桂軒 康玉橋 戴國璋 張星五 李蘭亭 常惠風 韓墨林 李子新 許子明 高玉璟 等仝啓

恭頌 濟海地區警備游擊隊大隊長邵本良 大隊附龍淑源 附官車旭東 第二連長郭萬山 第三連長曾魁武之德政

啓者敝人由通化乘汽車返新賓行至柳河縣夾山子被匪首紅君黑虎滿山好等二百餘人將敝人綁去幸蒙貴游擊隊出巡行抵該縣西前韋杆溝股匪被擊潰散將敝救回實感大德特登報端以彰德政而鳴謝忱

新賓縣沈鏞啓

逕啓者本堂接兌育德堂舖就地址開設中醫藥店特煩友請到幼科專家醫師常蔭棠先生每日午前九時至午後六時應診再啓者春期天暖種痘宜時本堂施種牛痘

奉天小西關 春德堂謹啓

Mathexin
ANTI-GONORRHOICUM
MADE IN GERMANY

德國療淋創作
梅濁苑星
五淋白濁：一盒斷根
主治 尿道腫痛 膿血淋漓 急性慢性 新老白濁 膀胱炎症 婦女淋病
特效 殺滅淋菌 鎮痛利尿 根治

用顯微鏡檢驗梅濁苑星殺菌功效圖

1 未服藥以前
2 服藥六時後
3 服藥一日後
4 服藥二日後
5 服藥三日後
6 服藥五日後
7 服藥七日後、淋菌已撲滅淨盡、完全斷根、永不復發。

◆奉天十一緯路七十三號◆哈爾濱道外正陽四道街口 柯爾登洋行經理
◆經售處◆ 大連德記全棧 華泰華西 營口中西五洲 奉天五洲大成 長春中西中法 安東瑞祥西 哈爾濱泰華西 吉林五洲中西 黑龍江中和堂 遼寧義和 公主嶺三合 各埠大藥房均有出售

四經路 瀋陽有聲電影院 七緯路

三月廿六日至廿九日（祇此四天）
勇武大明星 彭里昂 妖艷女明星 珍哈露 主角 『四子從軍』 郝爾主演

星期日至星期三（決不重演）
空戰偉片 希世巨構 日月無光 山川震胶 勢崩雷電 聲析江河 影史奇雄 銀壇罕見 後無爭衡 前無比較 雄視將來 貌視以往

空戰—陸戰—血戰—實戰
地獄天使
全套十六大卷

長空喋血
飛機與飛機相搏。飛機與齊伯林飛船大戰。爆炸機擲彈。營房炸爲焦土。千百隻戰機對壘。天空變成地獄。慘厲的殺伐。壯烈的犧牲。
三千尺上空流血、死爲鬼雄。在百萬軍中捐軀、殺身成仁。
傷心 鳥無聲兮山寂寂、鬼神來兮雲幕幕。有四卷艷麗之天然五彩
慘目 日光寒兮草短。月色苦兮霜白。有整套莊嚴偉壯之劇情
雄視天下之慷慨悲壯征空血戰大集團流芳影史之神聖莊嚴英勇無敵上將軍

此片特別加價啓事
此片是一九三二年全世界影片公選榮膺第一位得有金牌特獎之名震全球名片故此片一抵東方平津粵滬等地無不爭先訂租演映敝院爲負起介紹銀壇各片瀋地之使命特別不惜巨金租來開演。但爲此片租過昂之故不得不將票價特別提高。此[illegible]對於愛好電影之諸君多化幾毫不無抱歉。但佳片是百載難逢一生不能多遇。此點希諸君原諒

如以「空中之王」與之比較：：直如：：小孩與壯漢
如以「飛機大戰」與之比較：：直如：：侏儒與虎僨
集三千萬資本盡專門家八十三人攝製三年
英美德三國歐戰名將作顧問
男女演員一萬人空前大動員

百載難逢奇偉片● 一生那得幾回看？
此片不看、遺憾終身！
此片不看・後悔綿綿！

◎附帶聲明
諸君如看後此片。有能分拆此片有不値加價之理由敝院願如數退回。敝院以三年影業之歷史之名譽來負責

營業課目
碍子部 電燈電信用 瓶子類
紅磚部 耐火鋼磚 耐火粘土
磁磚部 裝飾磁磚 洋灰舖磚
各種製造發售 奧野製陶所 主人 奧野稅
大連市北崗子廿九番地 電話長七八八六 二二〇三九番

包治 鼠瘡瘰癧
專門包治男婦老幼無論遠年近日各種鼠瘡瘰癧限日保好藥到病除永不留根按照祖傳秘方虔治上品藥料凡有患者幸勿失機
奉天南市場大西旅館院內樓上 王謝臣 王輔臣 謹啓

勝家裁縫機械用針、油、部分品廉價販賣

定價表每月發行 奉送部分品說明圖
京城鍾路二町目二七 楠裁縫機械店 振替京城一三〇〇 電話光三一九六番
大正元年創業

歐美生乳藥

服了「歐美生乳藥」之後，乳汁濃厚而多，現在兒肥母健，多麼快樂啊！……
外埠均有代售
定價每瓶一元二角
總發行奉天鼓樓南 歐美大藥房西號

贈送 龜齡機

龜齡機裝在美麗金盒中

世界新藥(龜齡機)是專治男女生殖器病的新藥，是男女愛情中秘寳，缺少女兒的仙丹，返老還童的實筏，其配製原料，純用青春物之生殖「甲狀腺、睾丸、卵巢等等種種化學的製作，配以高貴藥料所製成，故效力絕大，萬試萬靈，復經衛生試驗所化証明有效特許專賣

主治 老翁服，恢復青春，青年服，健腦强精讀書不忘，凡生殖力還必復活，凡生殖器病 腎虛遺精及發育不完全，性感缺乏，貧血，作事厭倦，消化不良，視力減退等及女子經脈不調，過多過少，經脈閉止，子宮寒冷，腹痛，赤白帶下，交接快味缺乏半產及卵巢發育不良，難以受孕等尤爲特效。

龜齡機養身 固精之奇效

『龜齡機』具有極大滋補力，其一盒之效力，遠勝中國蔘茸一斤，故凡吸鴉片者，快老年衰弱者，青年腎虧者必宜速服『龜齡機』，又患早洩，病則男女間味缺乏，此藥有滋補眞陰，鞏固玉關之力，患者速服，無不立愈。

大贈送？ 龜齡機！

本藥在東省發行一週紀念，特提五千盒，作爲贈送東省人士之用，以昭效力，而使推廣，照以上定價，在代售處凡購買龜齡機一盒者，即贈一盒，凡購買龜齡機半打者，即送半打，每人限一打，多者不贈，定價每盒一元五角，每打拾五元，買一打送一打

東省總經理 奉天鼓樓南 金城大藥房

函購欵先滙寄費在內郵票代洋十足通用吉黑郵票亦可

外埠贈代處◎……安東瑞祥泰　洮安德慶仁　遼陽義和堂　營口中西藥房　長春中西藥房　江省五洲藥房　大連同德藥房　吉林五洲藥房　鐵嶺和發久　千金寨信仁堂　遼陽義和堂　四平街天德堂　濱江球環藥房　濱江華美藥房　大連華西藥房

淋

山得爾精的治症

山得爾精，乃德國史萊爾氏所發明，在山德爾藥廠製造，爲空前未有之發明，乃淋濁、菌滅去根之藥也，藥內有去根之藥也，內含有 Saudol Phonlurin Salicylf eb□nnet hiyene blue 等高貴藥精故効力極大，萬試萬靈，應爲淋病新發明，絕妙之靈藥也，內中白檀油爲非南洋熱帶產，功效力不若本藥乃採取南洋出品最豐富之檀香油揀精質所製成故効力最。

山得爾精，爲德國新藥，政府實驗，山得爾大藥房最新發明，治淋斷根唯一之靈藥也，凡五粹白濁，及其他尿道諸病患，輕症一盒，重者二盒，日久者三盒，服完之後立奏其功，百治百效，萬試萬靈，非普通市中所售一般治淋藥，所可比擬也，故歐美各國諸醫，無不頌其爲淋濁聖藥，茲將特效如下，急性慢性赤痢，尿道疼痛，風火砂石，睪丸重大尿意頻數，尿中混血利尿不通，婦女白帶子宮炎腫，

定價每盒大洋二元 每打二十元 外埠函購貨欵先惠寄費在內

總經理 奉天鼓樓西路南 金城大藥房

外埠贈代處　安東瑞祥泰　洮南德慶仁　遼陽義和堂　營口中西藥房　長春中西藥房　江省德泰盛　大連同德藥房　吉林五洲藥房　鐵嶺和發久

贈送家庭寶庫

載內家庭衛生普通病症簡易療法數十種及婦女行經衛生產乳姙等保護法若干種插圖七十餘幅凡注意婦女衛生者不可不看函索附郵票一分即寄

奉天鼓樓西 金城大藥房啓

在滿洲設備之最爲完全規模尤宏大之印刷工場

高級美術印刷一切

銅版凸版凹版速調製

奉天信濃町二十一番地 滿洲膠皮版印刷會社 電話長三三八六番

度量衡

度量衡器　測量製圖器　理化學用器　金庫　火爐子　製作　修理　販賣

水上洋行奉天支店 奉天若松町二番地 電話二三二一番

保險使用自轉車

堅牢無比

開設自轉車部一週年紀念 原價提供 每輛日金二十二圓

奉天小西關大街 高橋洋行自轉車部 電話日二五六〇番 滿四〇八〇番

家具 室內裝飾

批發

包椅子用花布　漆布　窗連子花布　地毯　其他家具用材料

品川洋行奉天支店

日本站浪速通日電話四六八五番

本店 大連市敷島町三番地

支店 新京日本橋通五十九番地

哈佛司

振動不感錶

樣式新奇　機器堅固　走時準確　定價抵廉

合名無限公司 森洋行

本行 奉天春日町八番地 電話日長二〇三一・三七二

分行 大連連鎖商店街銀座通 電話長四一三二・四一三二

分行 新京中央通四八番地 電話長三八七三番

出張所 遼陽幸町六番地 電話一〇九番

國際運輸株式會社

資本金壹千萬圓

營業科目

一、海陸運輸及運送

二、倉庫營業

三、代辦及保證行爲

四、包辦勞力

五、委託買賣業

六、直接運送關於貨金之供給

七、關於前各項一切之業務

專務取締役 樂島信司

本社 大連山縣通二三一番 電信略號タイレンマルウン 電話代表番號三一五七番

滿洲各地 振替貯金口座大連七八番 郵便私書函大連局一三三番 其他主要地點設有支店及出張所並取扱店

新設 奧町分院

電話 八五一〇 七六七九

博愛醫院

大連小崗子 電話 長五四六七 六八〇九

各科診療　入院隨意

健康相談　骨折脫臼　各種肛門病　驗血檢菌　阿片嗎啡癮治療

(愛克斯)光科　電氣治療　齒科技工　普通異常分娩

院長 孟天成　副院長 日冲飛那

哈！哈哈！！

破天荒的治淋特效新藥出世了！！

腦保諾爾膠球！！！

另備說明書函索即寄 要樣子請寄郵票十分

淋病難治之原因

淋病者乃一種淋病菌、繁殖於尿道粘膜中、腐蝕破壞、漸次擴大深入之病症、故淋菌深入粘膜後、普通一切淋病藥、藥力達不到淋菌所在處、遂成終身不治之病、因此嘆爲無藥可治之重症、此即從來名醫束手無策的主因也

「腦保諾爾」之特長在何呢？

既有偉大之殺菌滅毒力、復有巧妙絕倫的滲透之作用、服後迅速達腎部、即能完全發揮其殺菌滅毒之作用、即時止化膿、鎮疼痛、他如利尿等、均有顯著之神功、尤其潛入粘膜內部之淋毒菌、亦能透過粘膜、搜索肅清、有如冰遇日光、完全化水、順流尿道而排出也、且無如白檀油之傷害胃腸等副作用、又特別犧牲、價極低廉也、故對急性淋、莫不藥到病除身、他如普通視爲極難治之慢性淋亦於七日內、準可根治了、服後翌日尿即變青、此即藥已奏効之表徵、三日即可鎮疼痛、五日定能止化膿、七日則就尿清病去身矣

全國各地大藥房均有代售

總發行所 有限公司 藤澤友吉商店製藥廠

大連支店 大連市山縣通七番地

總經理處 大連 日本賣藥會社支店

大連機械製作所

製品目 ◎鐵道車輛、鐵道路線附屬品及信號裝置、鐵橋鐵桁、鐵骨鐵屋及油容器鍋爐類

要目 氣罐、氣機、煙突、各種機械類設計製造据付、鑄鐵鑄鋼並眞鍮鐵物、酸素瓦斯

本店 大連市沙河口臺山町

分工廠 奉天西塔大街三町目(電話二一〇三番)

感謝良醫 葉季紅大夫

逕啓者敝人第四小兒於客初患春溫重症口舌糜爛便閉溺赤飲食不入於口者已一星期之久經中西醫士治療均未獲效勢頗於危幸經友人鄭冠民君介紹葉古紅大夫介弟葉季紅先生診視服藥數劑即轉危爲安又一星期已獲痊愈洵當代之良醫也先生對於婦孺兩科尤屬特長其於各種失血重症亦頗多經驗敝人感激之餘謹此登報鳴謝患病諸君幸勿交臂失之也

醫寓 本埠馬路灣郵政局隔壁韓念逢藥房內電話四千七百壹拾貳號

分診所 大西邊門外經路口路北 一鴻育堂

奉天商埠地九緯路西頭比鄰里第七號 陳塵隱謹啓

肺病吐血去根藥出世

發明肺務醫士 趙美忱大夫

肺病一症爲人類之大敵本醫研究此症懸壺省城二十餘年去根藥方得自祖傳當治青年一二三期以內肺病久嗽成勞大口吐血痰中帶血咳嗽痰喘肺癰肺痿各大奇異五勞七傷咳嗽氣短經年不愈時犯時止者不分遠年近日服他藥無効者速來本醫處檢查新法診斷定期去根負責不犯外城函詢各症附郵六分即覆

門診午前 出診午後

診病所大西關月窗胡同門牌一七二號

精業堂趙家理肺藥房謹啓

本所經售之採伐及木匠用鋸乃日本會津製品其品質爲世界最優秀且價格尤極低廉

奉天日站江島町九番地(日本郵便局西) 福島縣物產直賣所 電話四一六六番

特約店 吉林省城河南街 裕泰號　新京東五條通 權太商店

胃病新藥

官准立案 **紅色造福** 專治男婦老幼胃腸各病 腸結便秘胃口服悶消化不良心口諸痛噯氣吐酸覺逆嘈雜形體枯弱經年積聚癥瘕痞塊小腹寒痛時愈時犯小兒食水服此

紅色造福 即胃病時奏效且保除根兼治男子婦女貧血室女經閉本藥尤有特長如用心太過而傷腦者房事太過而傷腎者飲食不解而傷胃者婦女經病不能孕育者服此

紅色造福 可稱百試百驗之奇效 **特點** 潤腸胃快心暢志攻堅破積增加食量確有實驗雖百藥不效之胃腸各病一盒去根

紅色造福 眞乃健康捷徑○一試便知異常實亦人生福音

患者諸君 定價大洋甲種五元乙種二元四角函索加郵費一角空函不覆

總行奉天大西邊門外鴻育堂藥店啓

大西醫社

馬路灣 商埠地

專門 花柳科 內外科

注射 六〇六◎九一四◎一二〇六

淸血解毒最新藥針

除戒週到◎保證看護◎戒烟方便◎新法住院

患者福音

本院爲救貧苦患者起見每日施診捨藥由午前十時起至午後二時止藥費分文不取針藥收半價

本院招考女看護二名

陰丹士林 色布

此布鮮艷最耐久永不退色 各埠洋貨布貨店均有出售

眞陰丹士林布商標上有此商標

滿洲總代理 奉天城內中街木行胡同 德順成生記 電話自動二九五四號 日長二七八五番

公平洋行之陰丹士林布暢銷海內已非一載凡經用過此種色布者莫不稱贊獨有種種特長實爲他布所不及茲爲用主利便起見特由總行辦妥滿洲總代理專務推廣提倡並特登報聲明傳顧主週知附將各種牌號列下敬祈注意

(鷄頭 百草 劉海 元寶 象 東甘露寺 人虎 鶴 童)

疑問？

答「父慈子孝父不慈子可否不孝」之疑問

願升君此問。實有關於世道人心。不揣謭陋。僅答如左。

百行之首。以孝爲先。五倫之內。父子居一。故孝爲人之本。人之行無有大於孝者。惟孝有經有權。父慈子孝經也。即父不慈子亦不可不孝。權也。經者處世之常。權者一時之變。且非體道者不能。非聖賢不能也。易家人卦曰。子子。書曰。克諧以孝。烝烝乂。不格姦。瞽瞍亦允若詩曰。欲報之德。昊天罔極。春秋懷弓傳曰。天下豈有無父之國哉。禮曰。父母全而生之。子全而歸之。大學家齊而後國治。中庸親親也。論語孔子之告子游子夏樊遲。盡孝之道。因人而施。孟子之養體養志守身。意尤深宏。孝經十八章。

人子盡孝之道。詳晰靡遺。[illegible]有三。對於孝之發揮。無不盡其極致。乘教以召[illegible]念之深。故言之愈尤切也。彼舜之父頑。卒以舜之至孝而格於善。閔子之父。卒以閔子一言。而回父出母之心。曾子小杖則受。大杖則走。韓琦對宋仁宗曰。父慈子孝。人情之常。惟父不慈。子亦不可不孝。世之稱瞽瞍爲大孝者。以其能盡不慈之父以孝也。仁宗卒以琦之一言。而與劉母后諧和無間。其他史冊之班班可考者。不勝書曰。若夫父以[illegible]操杖來。子操杖以還之。或滿婁玩[illegible]置父之[illegible]於不顧。或肥餐容果而置父之叔水於不理。甚或斷體厚行。陷身穢純多行不義。遺親憂辱。是宜人子所不忍爲。而禽獸之不如者矣。是故父慈子孝經也。仁也。父不慈。子亦宜孝權也。義也。爲子之道無他。仁義而已矣。

吳寶憲投自冷領

伊羅 E Rotic

遺懷吟（李立誠）

▲今生無盡之哀情

未展眉峯入筆案。達番濺淚過愁容。沉淪學海吟魂苦。落拓情場綺想慚。虓虎才高空自負。驚翔樣好果誰逢。蘭蘇微理渾難理。秋月春花倘留儂。

其二

禪心爭欲一塵無。乃爾猶頻記事殊。弱水難游絕俗世。大槐易醒警庸夫。是誰顚倒成鴛譜。教我沉淪歛驥圖。慧業由來爲禍祟。藍田種玉故荒蕪。

其三

萬點相思一縷凝。柔懷還是苦難勝。何爹大道夢爲蝶。怎得回天谷化陵。恨望雲程空試筆。追隨香國枉題籤。可憐藕斷絲猶繫。一種纏綿倘裡憑。

其四

桃花潭水舊情乖。暫託哀吟小遣懷。離下焦桐堂下弄。鸞隨鴛鴦少雙儕。囊中彩筆夢中埋。如何失手分菱鏡。不忍回頭理雀釵。誰調笑。乖手詞作怎換臉。一卷心經聊懺悔。悟花人往拈花齋。

其五

銷魂南浦是雨窗。淚浸無花對短缸。鵲向雞鬟飛一一。俎上刀與弦上箭。一般滋味大離降。

○○○（未完）

談唱戲條件（映霞）

唱戲這件事。看似容易。做去眞難。假若你要在場上做戲。必須有相當的舞台經驗。方可在場上數行。否則私底下雖有功夫。上場難免發生『上場暈』弄得亂七八糟。我小的時候。就很喜歡唱戲。後來學了幾年覺得很有趣味。並且知道戲劇這件事是很難的。我也不過知道些皮毛而已。現在姑且斗膽將我所知道的寫上一二。請讀者們指正。

（一）臉部的化粧

在台上唱戲。第一必須有台風。有句俗語『扮相好了遮千醜』。可見得扮相與唱戲關係很大。有了台風。就可以讓觀客們注意。台風好壞。雖然是天生的。但是人力也可以補救。用什麼方法呢。那是全憑自己化粧本領。故此有些伶倫。本來面目很平常的一經化粧。衆向台上看起來。就覺得非常英俊美麗。這就得力在化粧上。但是化粧法子亦很難。必須有精細研究。方能得到圓滿的結果。大凡化粧的法子。先要審察人的骨格。那一種合扮老生。那一種合扮旦角。假若骨格合適。扮出來成績一定不壞。我現在把生旦兩行化粧法子。寫在下面。

（一）生行臉部的化粧　從前唱老生武生的。臉上本來不擦粉的。不過抹些胭脂罷了。現在爲求美觀起見。都擦粉了。但也不過薄薄的一層。然後在臉上抹上彩。（胭脂）不可太深。假如你飾一個病人。粉跟胭脂都不應抹。等你粉彩抹好。就應該畫眉了。武生的眉。當闊大濃厚眉。稍描成三角形。勒起頭來。眉向上豎。才顯出有煞氣。老生描眉。可以淡些。並且眉梢可以稍帶圓形。等臉部化粧完畢。就要勒水紗了。這勒水紗與扮相關係很大。因爲額角可以使得他尖。亦可使得他方。並且可以改變臉部的長圓。這些都可拿水紗來補救。譬如自己額角低。扮起來可以勒得上些。額角高。勒得下些。務必使得相配。那麼化粧出來自然就好看了。

談『孔雀東南飛』（續）（姚濟堃）

蘭芝到其母家。又受慈母一番的質問。這也是家長的責任。應有這樣『不圖子自歸！……汝今何罪過？不迎而自歸』的審問。蘭芝在其夫家却無罪過之可言。返遭此不白之冤。所以其母『阿母大悲摧』很以爲然。接着。

『還家十餘日。縣令遣媒來云。』『有第三郎。窈窕世無雙。年始十八九。便言多令才』

蘭芝被棄。無奈暫歸母家。（還家十餘日。縣令遣媒來……）便有縣官遣媒爲子攝合婚事。此段未免過於倉卒。未能澈底其事的淵源。古詩這種敏快而幻設的筆法很多。我們還諒有解他的地方。於此種含隱的意義。也能見出當代官吏的一般。再讀下面的詩句。

『阿母謂阿女』『汝可去應之』『阿女含淚答『蘭芝初還時府吏見了寧結誓不別離今日違情義恐此事非奇！自可斷來信徐徐更謂之』

女性虛榮。古今是同樣的心理。蘭芝說。（……今日違情義……徐徐更謂之）。重義達理。佩贊無似。再讀其母答復媒人的話。

『阿母白媒人。』『貧賤有此女。始適還家門。不堪吏人婦。豈合令郎君？幸可廣問訊。不得便相許』

前已被棄。今又適他門。（引仲卿之意）。前車未遠。可不懍諸？又兼爲焦母之慚）方不負蘭芝之苦心。亦可致劉母爲人之高潔。接續。

『媒人去數日。尋遣丞請還。說有蘭家女。承籍有宦官。云。』有第五郎。嬌逸未有嫁。遣丞爲媒人。主簿通語言。直說太守家。有此令郎君。既欲成大義。故此來貴門』

公子嬌逸口氣。饒有深意。闡幽發隱。作者誠爲達人。處於當代制度之下。吶喊時代背景文字。暴露其時宦者之豪富。却有很大之犧牲。

茫茫人海

失業的悲感

大主筆先生鈞鑒。茲余獻醜於貴報之第二次。實觸景情傷。余今昔所感。雖文字不堪。顛三倒四。亦務望涵而照登爲荷。余柜由客歲今日今時而業停。今逢休業之期。也算是一個紀念之日。追憶彼時業休經理發表之詞。恨其時余正早飧。未在傍聽。但飯後。見夥友們一行一行由柜室外行臉皆淚下不住。內惟一趙姓者笑顏如常。余愕思曰。莫非彼等被裁汰。抑或賭要嘲笑。經理煩了。怨了他們。因見外行足有五十人之多。暗忖着。爲何如斯之多耶。一時難審。遂問之知己。始悉業停彼等頭役受裁者。余聆此。不覺淚簌簌下。趙某素性剛直。因曰。爾等何戚那女兒之態。動動哭泣。豈吾儕出了這裏。就得餓死。此處就不能謀生耶。今既已矣。泣復何益。余嘆曰。君言何嘗不是。但吾儕住這地方。實非易易。託親戚告朋友。求爺爺靠奶奶。費了九牛二虎之勁。住了這個地方。剛剛的住了二年。各事亦漸漸有些進步了。今如此以來。把吾儕弄的上不上。下不下的。去住他家還是得從頭來學。豈不是把我們以前的勤白費了麼。把那寸陰寸金難買的實光亦空空的辜負了麼。且中商的舊例。大都是三年滿限。始許還家一次。豈知再而他往而其能無今日之我們耶。孔子曰。父母在。不遠遊。遊必有方。觀今日之我們。而爲無今日之他們。如是且安知五年六年能歸省父母耶。做父母的而心焉能不傷耶。眞是賢媳離做麋米粥。吾儕貧人亦難逸烏私命運之乖而始遭變奈何。余言至此淚下愈簌。彼呆呆無所對猶爲余言而所感動者耶。默然良久乃嘆曰。聽諸天命而已。有辭悲語切。而淚亦下。未幾月。百餘柜友。散去大半。一日與余素最相篤者。亦受裁而歸。吾儕齊送至站。均有不忍相別之意。淚珠盈盈奪眶。滴滴下墜。余忍淚言曰。幸綿某未在。脫爲所見。又該打趣我們女孩一樣了。且衆散有一定之數。來日方長。見期尚多。何惜暫且之別耳。因始齊辭一路保重。氣笛一聲。火車洋洋一遠揚。方與同歸。不上半月。只剩了余等四人。寂寂寥寥無聊極矣。今又逢業停紀念之日所以吾儕四人。此樂一天遂悼惜昔之歡。余因情之所使。亦顧不的言語粗糙。字的拙劣的耳。煩託心的描寫出來。給落伍的同志及海內經過業歇的經理們。午夜淸思余言是否謬誤。事變以來。商業倒閉者多矣。自古道。物極必反。否極泰來。此言已應。海內閱者有子的呀。就商者就不必說了。未者改途而他。未必不勝吾儕商人　余就兩算來整整的三年了。第二年遺上意外之一瞥。馬馬虎虎的又長一歲而余櫃之事仍就無緒。余欲而仙。力又微棉。今即墜入萬丈的深封。陷人無可奈何之狀也只得和險惡的前途。努力搏戰到底而已。滿紙塗鴉丟三拉四的。余願大主筆先生哂而修正才好。即頌道安。

一九三十三年二月二日投

自首都周寶文拜

文字毒

此非牢騷之言也（持誠）

把書本立場來做人。自以爲頭頭是道。必至於路路不通。這是在下從經驗得來的話。也許現代青年感着同樣的苦吧。原來學問是學問。經驗是經驗。學校裡的最優等生。未必便是將來社會上的偉人。社會裡的偉人。儘管在學校裡做劣等生。教育所以造就人才一句話。在下始終不能承認。

文字本是戕賊天才的一件利器。同時。識字讀書明理的人。也是人生哲學裏的一種障礙品。要是我們不讀書。不識字。明理。混混噩噩。餓來吃飯。倦來撒尿。只知道賺錢發財。管什麼手段兇辣。行爲卑鄙。拍馬啦。吹牛啦。鑽狗洞啦。搖尾乞憐啦。脅肩諂笑啦。只求達到賺錢發財的目的。怎顧手段的齷齪。這也不必罵他們不要臉。實在他們腦袋裡只裝了『賺錢發財』四個字。所以行爲如此。

讀書的朋友。腦經裡觸了許多學說。甚麼墨子的兼愛主義。老子的無爲主義。佛家的萬事皆空觀念。以及晉人的猖狂妄行。宋儒的正心誠意。陶元亮。白居易。邵堯夫。陸放翁的隱逸。司馬長卿。曹子建。元微之。侯朝宗。冒辟彊的倜儻。把小小一個腦袋。裝了許多學說。自還以爲學通今古。滿腹經綸。豈知現在代時髦朋友瞧來。不是一個犯了神經病的人麼。

所以要使我們的子孫。將來立得住在現代社會上。有飯吃有衣穿。成偉人。發大財。千萬別使讀書。千萬別使識字。明白了書本裏的理。便糟糟了吃飯發財的理。一個人生在世上。吃飯要緊。發財要緊。千萬別中『文字之毒』

潘水醫壇

來稿無句點或逾二百字不錄

答方於麗英（李玉亭）

據述令少因缺乳而哺以代乳粉。後致兩耳出濃。左耳愈。而仍患右耳者胎原之熱未熱解結。又哺以多熱少陰之品。雖經醫治。其毒熱亦未能盡除也。耳者屬於腎。最忌亢陽之害。如久不治愈。則有耳疳之虞。余擬淸毒益陰之法。如方服之必效。方用元參二錢。酒生地二錢。連翹二錢。甘草一錢。水煎。冲服後藥。即東牛黃二分。珍珠一分。雅連半分。暹羅角三分。雄黃半分。共研極細。再入麝香二厘。氷片半分。再研勻。每服八厘。用前藥湯一盅。冲服。日再服之。惟閣下之乳汁。當速經診治。以免嬰年不得先天之補。患莫大焉。其乳汁本屬易治。何須因小失大耳。愼之愼之。

答於潘水小西關寶善堂診室

答馬甫田君（葉季紅）

馬甫田君鑒。昨閱本報。有閣下代令姑母問病一則。詳審所述。係產後染病。病愈乳汁不下。夫乳汁爲氣血所化。而源出於胃。實水穀之精華也。惟衝脈隸於胃。故升而爲乳。降而爲經。此常理也。產後乳汁不下。其故有二。一爲少婦初產。乳脈不得通暢。宜淸利。一爲氣血不足。宜滋補。七福飲湧泉散并主之令姑母之病。其受孕之際。行將三十。似爲平素氣血不甚充足之證。茲爲代擬一方。請試服之。或當有効。方用路黨分三錢。大熟地五錢。佛手歸三錢。酸棗仁三錢。於潛朮三錢。遠志肉二錢。杭白芍三錢。川撫芎錢半。雲茯苓三錢。粉甘草一錢。炙黃芪五錢。甘枸杞三錢。右方案

曾經同意娶一少年寡婦　不料大鬧特鬧索贍養金

大主筆先生大鑒。敝人現有一極難之事。擬借摩登欄略述梗概。懇祈先生詳爲指示。則無任感荷之至矣。敝人係河北省人。在綏經商有年。於十年前。以無嗣娶得屯間女年十七歲爲妻。過門後頗稱和睦。曾舉二男。旋即死去。她因產後得病。迄今未愈。亦未再生。她以生病關係。并染嗜好。敝人以她生育絕望。爲得嗣起見。久擬再娶。而終爲她所阻。以致未果。但敝人待她仍然可稱百依百順。於前兩月間。忽變常態。苦勸敝人納妾。敝人恐她無誠意。百般試探。她亦毫無反悔之意。當經她託人說妥。一屯間少年寡婦。業已完娶。不料她藉續娶爲詞。終日大鬧特鬧。加以解勸。而愈勸愈甚。現已月餘。敝人以她反復無常。何時了局。敝人現已傷心已極。決心不能再要她了。而她已有表示亦非離婚不可。但須要贍養費。并有控敝人於法院之風傳。倘敝人與她起訴。應用何種手續。她要贍養費。非敝人不要她。完全是她故意刁難。不給她費可否。續娶之婦。按俗禮可爲正式夫婦。按法律恐怕不算正式。因爲僅有媒人。并無証婚者。亦未立案。她可否藉此控敝人重婚罪。重婚究有何罪。如有人出而調解。和平了結時。當然須立字據。立字後。可否去法院立案。此項私人字據。在法律上能生效否以上所問之事。務祈大主筆先生。勿以文字淺陋字跡模糊見棄。代爲指示南針則不勝感激之至矣。專此敬頌

撰安　敝人張志鑫謹於綏中南關萬祥號三月十五日

（記者答）無子娶妾。在法律上本講不通。但自古有妾無婦納寵。社會尚可原諒。讀君來函。首述『於十年前』以無嗣娶得屯間女年十七歲爲妻…』此點頗屬可疑。此十七歲之女。爲髮妻乎。爲如夫人乎。如爲髮妻。則今日所娶少年寡婦。必爲妾矣。如十七之女爲妾。則今日所娶少年寡婦必爲必爲第二如夫人矣』君謂十七歲之女爲『妻』曾經同意娶此寡婦。但當時名位。君亦有所定及否？揆君之情。或係並未定及此今日所以有若干之糾紛也。君對此寡婦。如未指定爲『妾』君等當然是重婚有重婚之罪。雖彼曾經同意。亦難逃避。況彼又欲離婚。要求贍養。正見其並非眞同意也。且君又謂『續娶之婦。按俗禮可爲正式夫婦…』因彼健在何得日日續？君之破綻。不問自說。亦可知矣。但事已至此。最宜煩人和平解決。夫爲妻爲妾。亦係天緣。又何苦自擾哉？法律之事。吾未曾學。未敢多談也。

讀者之聲

不談政治。勿黨社會。歡迎短稿。須加句點。

無可如何欲効毛遂自荐

盛京時報大主筆先生台鑒。敬啓者。愚閱貴報摩登欄內。每日解答各種問題。均係理論明言。被濟者大有人在。鄙人因現在爲失業人之一。不得不將以前的經過。及現在的希望。抄寫大概。求加指正。鄙人前在東京市牛込區。成城學校畢業後。因經濟關係。未能再升其他學校。適有人出資五千元。在芝浦開設中國小館一處。三年有餘。僅獲利三萬餘元。後與股東方面。計議擴充營業。鄙人意思擬保火險三萬元。股東以股份關係。僅保五千元之火險。嗣因回祿爲災。致將煞費經營之飯莊。一朝歇業。鄙人當即回國。適我滿洲國建國伊始。各省市機關團體。均有需用通譯之處。鄙人有意充一通譯。以故友東西四散。介紹無人。欲效毛遂自薦。又不悉怎樣呈遞履歷書。何處可以相容。目下纏身旅舍。存款無多。萬難自處。將何以堪。及思命運乖拙。尚不如自殺以解決此生大事。然以双親在堂。無人侍奉。又不能驟尋短見。眞是像俗語的　反貼門神左右難了。想大主筆先生。以道濟人。必不吝以金玉見教。鄙人不勝待命之至。謹頌撰安！

迷津中的吶喊者于岩村於奉天拜啓

時事雜詠（木下彪）

赫赫功高石可刊。凱歌聲裡向家山。二年轉戰三千里。幾許男兒死不還。（多門部隊）

一聲同碎萬斤車。智勇深池事可嗟。鋼柱煌煌留遺蹟。興安嶺上雪如花。（荒木大尉）

群血淋漓畫髑髏。大旗揭在一軍頭。沙場風雪堪埋骨。一百餘人決死謀。（髑髏隊）

次答仁老（瑾存）

摯情良足感。詩味似春酣。邊塞憂烽火。雲津憶笑談。陶居巢可穩。薄宦味何甘。一序猶稱謝。宵深望斗南。

忠言欄

十窮十富座右銘（錦屏）

唐代名儒李義山。道德文章。蔚爲人宗。其勸世歌『十窮十富語』尤洞中世情。可當我人的座右銘。

▲十窮語

第一窮。多因放蕩不經營。第二窮。不惜錢財手頭鬆。第三窮。朝朝睡到日頭紅。第四窮。家有田園不務農。第五窮。結織豪富作親翁。第六窮。好打官司逞英雄。第七窮。借債納利裝門風。第八窮。妻孥饞懶子飄蓬。第九窮。子孫相與無良朋。第十窮。好賭貪花戀酒盅。

▲十富語

一可富。不辭辛苦走道路。二可富。買賣公平多主顧。三可富。聽得雞鳴離牀鋪。四可富。手脚不停理家務。五可富。常防火盜管門戶。六可富。不去爲非犯法度。七可富。合家大小相勸。八可富。妻兒賢慧無欺妬。九可富。教訓子孫立門戶。十可富。存心積德天加護。

◇投稿須知◇

（一）凡來函稿須加句點
（二）稿紙須在一面書寫
（三）取錄與否概不寄還
（四）不予酬資亦不贈報

答新民君（賀福氏）

新民君鑒。昨閱三月二十三日。報載閣下貴函。問皮膚奇癢之症。答覆如下。本症係皮膚之疾患。原因頗多。黃疸。貧血。糖尿病。或血管運動神經之障害。及溫熱聊刺戟等。此症日間覺輕。入夜加重。不知閣下以前曾患過。花柳梅毒症否。勸君急速。請專門醫師診察。或檢驗血液。是否含有毒菌。以便詳細治療。早脫病魔。敘欲處。有効一方。如下請試用之。石酸炭一・〇。倔利設林一〇〇。再溜酒精九〇〇。右爲塗擦法。日本壇野義玆廠。發明一種注射劑。治皮膚搔痒症。特効。名曰（佑苦勞民）Inkomin此玆爲 係靜脈注射。務要請專門醫生使用。每日或隔日注射一次。約注定六七次可告癒。大主筆先生。照登爲荷。答於奉天工業區一馬路學山醫院院長吳。

商店青年憤語（鈞）

事之虛實　不得而知　[illegible]

平素見老板們如鼠遇貓。老板們[illegible]嚇飯之所計。唯恐老板辭退不憐。求其歡迎。時[illegible]。此則博其歡迎。希圖不被裁汰。致賢者所不爲也。而于洗脚拈奉夜壺之事。並非各被貲。痛定思痛。處家家如是。度其情理。亦不自己幼年現今所遭之經過。似有八世冤讎一般。未免徒能偶而無之。由此以觀。足見錄記載。以紓鬱懷。傷雅道。離間感情。若遇事小證明舊日之惡習黑暗壓迫的情憑鄙見。粗略寫聞。題大作。吹毛求疵。扶隱摘微節已屬顯然矣。而觀實文權武之能力。因委大主筆先生慈愛剛愎不仁。以大壓小。當老板榮祖及親律遊人諸君前後之大在抱。諸弱扶傾。謹望勿以文的橫說也是理。順說也是理。作、俱屬確實眞情至理。評破字草擬。詞句顚倒見棄。不遇當權勢的總有十足理由。不但隱弊。扶指惡習。並非操觚妄之處尚希涵諒。賜以教誨不許分辯。倘得笑容可掬的恐論。乃痛下針砭。意在鋤除障碍俾受切磋之益諸此受。對不對的也得聽着。他不進步之積習。俾舊商幡然改正。說他無寬仁之德。倘偏說你知能率而行之。豈非我商界青年法不知恩可憐微弱的青年商人學子之無窮希望乎。惟是與古式

撰安

吳實璐於奉天城投　二月十一日

答吳尚忠君（澄心館主）

脅兒之病。是吐血。不是咯血。其原爲肝氣逆。按衝爲血海。又衝爲氣街。氣爲血之率。衝脈氣逆上衝。血隨之而吐出矣。其初脈洪大弦長者。正是肝鬱血熱之脈。而脈忽沉細者。是失血之後。眞陰眞陽已傷。氣血週遲。故脈來細小。而怔忡肢褸。純是血虛之象。胸緊鼻塞。乃爲氣弱之徵。蓋氣弱呼吸不利。故胸緊鼻塞也。而腹痛者。鬱血雖去。衝脈未能暢和。所謂衝脈爲病。逆氣裡急者。此也。治當以補虛調衝之兩治法。

早服補劑。百合八錢　明黨四錢　全歸　乾地　黃天冬　遠志　雲苓各三錢　寸冬四錢　桔梗一錢

晚服通劑。香元三錢　樸花三錢　白芍四錢　廣皮二錢　均川水煎服之。如腹不痛。可不服晚劑。

答鳴和君（馬紹波）

鳴和先生鑒。所述貴恙。乃小便不禁。其受病之源有二。有因命門眞火不健。膀胱虛寒不化。亦有腎虛不固。膀胱虛熱不化者。受病之源既有二。而治時宜應稍有變化。蓋腎者乃作強之官。技巧出焉。膀胱者州都之官。水道出焉。命門者乃龍雷之眞火。蒸發氣化。則水濕自利。若因眞火不健。復被寒濕伏閉不化。氣中氣不固。致氣不得化。則小便瀕數。而色白。宜溫補之品。若小便不禁。而溺色紅赤。或服補品不效者。此乃虛中有火。宜滋陰淸熱。閣下所述病狀。不甚詳確。鄙擬二方於後。請閣下照鄙所論之方。而服之。自可痊也。溺色渾白。服此方。熟地　枸杞　山萸各五錢　油桂三錢　黑附二錢半　白菓　蜜芪　山藥　五味各五錢　洋參三錢　水煎服　溺色紅赤。服前方不效時。宜服後方。西洋參二錢　塊栢　二地　山萸各五錢　五味三錢　澤瀉　水煎服。敬請大主筆先生賜列是幸並祝撰安

答於潘市大東關德生堂診所

答上林君（楊子餘）

上林老先生鑒。據述貴恙。土濕木鬱緣於年邁。榮衛澀滯、土濕木鬱。一旦猝受風寒。濕之二氣外而毛竅閉。內而經絡鬱。輕者頑麻。重者不仁。土濕則脾弱。而氣不能達於四肢。手足不能榮諸筋。支節爲緊縮也。經曰。肌肉蠕動。名曰微風。即癱瘓之兆也。倘不早期治愈延必後患。至腹中病塊。亦由肝鬱而起。大概居左部爲多。暫先理脾調肝。驅風袪氣。活血散寒主之。計開。

揀參三錢。杭芍三錢。白芍三錢。歸芎六錢。桂枝二錢。陳皮三錢。炒白朮三錢。西紅花二錢。沒藥一錢。蒼朮三錢。靈仙二錢。生蓍三錢。大芃錢半。牛膝一錢。姜棗爲引水煎服。此請大主筆先生錄登爲荷。

答自瀋陽北市場恒濟堂

點滴（斯麟）

十個學生的志願。有八個是想做官。因爲做了官。賺錢便當。名望也好聽。

小郵筒

白桂英。宋景明。朱祥。魏德三。病夫。及其他多數投稿諸君鑒。本報自『潘水醫壇』一欄以來。諸君投函問病者。每日不下一二十封。乃因限於篇幅。未能盡數揭載。故凡病情相同。當擇其文詞淸朗者。依次披露。然終不免有所積壓。至各大醫士之答覆與否。本報原不能相強。若夫性病之問。並謂男女同居。不感快活等等。恐醫生亦難答覆。祇好擱置茲爲勉應諸君之要求。每日當於可能範圍內。務必設法予諸君以便利。惟恐仍有不能滿諸君之期待者。還祈諒解是幸。（記者）

花國拾零

誌筱寶（碩魂）

天涯奇跡。湖風飄零。溯[illegible]源。依人作嫁。事業未成　而兩鬢將星。公餘閒坐。愴懷身世。感從衷來。正在無聊之際。有良友過訪。邀作探花之舉。遂携友登車而往。藏春里實樂堂茶叙焉。談當有校書筱寶者。北平產也。双十年華。嬌嫩出衆。[illegible]非凡。杏眼含情。柳眉帶秀。體態輕盈。面似出水芙蓉。亭亭玉立。燒動人古人所謂秀色可餐。正其人之謂也。喜談笑。性溫柔。工女紅。善歌舞。珠喉宛轉。繞樑行。雲每謳一曲。顧曲周郎不知魂消幾許矣。者有心藏嬌籌力[illegible]天。水平線底[illegible]前往一觀可也。（投

匪中生活實紀（三二）（達州）

一月二十七日。計搜遺搶。擬越鐵道。大衆旺。見各柳子。均隨宛司令起身。即向予說。他們業全往東開走啦。令吾管理一切。咱們明晨。務找一個緊地方。去住。時已逾半夜。可均安息吧。予遂和衣臥睡。將似睡未着間。忽見進來一人。慢慢到在跟前。問金大爺你、睡着未有啊。予聽詢。即問你是誰呀。伊答稱吾是炮頭。報字九江。因這幾日聽你老與衆鄉老所講的頗感動我心。特來。欲將你老領出村外。用馬送走。以爲何如。業令小喜子。拉馬三匹。在河坎底下等候呢。吾甚知道你老。與大衆旺不錯。伊不能阻攔。倘不樂意還家。可往四外親友家。躲避幾天。若人向攔把一說。也就算完了事啦。予聽他這一番話。立翻身起坐。長吁一聲。淚垂下。說九江你這片熱腸。眞令予感激難名。况你又是炮頭身分。竟出此美意。無如要那麼辦天地雖大。予就無有容身之地嘍。這一對答。就把大衆旺。三至。黑頭。各匪及同輩。全都驚醒。起來。而九江更不相瞞。向大家直敘一番。隨說吾們幹這個。行道亦不能常幹。那有見好人而不救的呢。三年接說再不然。吾們幾個人。以及各寨全都跟金大爺。和九江。一齊走吧。予急答曰。那更了不得啦。倘那麼辦。就把你們大家。累得有家難奔。有國難投嘍。况希亂與予同村同族。是予的親友。他均知道若領若多人。尋找。這把親友全陷害了。九江澆禍口大患。希亂這小子。像他這個禽獸不如的心腸。實少見啊。

日本語練習字牌
第一集、第二集、每集特價大洋一角二分
發行所　奉天大南門裡文廟胡同
奉天大同學院出版部

生命線之危險信號
中風病ちうき
動脈硬化專門內服療法
中風評判高上的
可怖動脈硬化爲腦溢血之前驅症
由四十歲許之人多罹動脈硬化者然今因有安全豫防法但性呆之人因血壓昂進往往招腦溢血卒中中風又如中風既發患者關於現在自己之症因認識不足日常最重之養生不愼鑄成大錯空耗多大之治療費者實繁有徒故關於動脈硬化血壓不論何人爲常識的必要之新智識今有腦溢血中風之豫防方法與實驗界博得信用與好評之治療藥奉送早知指導說明書和靄詳細示知將此廣告剪下寫明報名來索即全部無資奉寄不悞
兵庫縣明石市中町　加古中風藥本家

桃太郎牌
尿兜
（奉送型錄）

尿兜膠皮雜貨
防水滿斗大特賣
名古屋市西區江川町一
桃太郎
電話西一六八九　振替名古屋一五七〇〇番

月刊
仕入案內
東京、大阪、名古屋之百貨滿載
一冊 三十錢 送料 六錢
一年 前金 送料共 三圓
以郵券代用亦可
一年先交費之讀者每月贈呈「商店研究」古語有云利在於
本雜爲過渡陳腐之言然實有眞理雖如何大聲疾呼顧客難
賣高價品即能賣之亦難賺原來之高價品利益若欲 謀多賣
多賺也兒務請利用「月刊仕入案內」爲要貴店之店頭有無
本誌即不知影響幾許之批入之價格也

商品樣本館
在本社內爲東洋第一之設備也（隨便參觀）
仕入案內社
東京日本橋本町四丁目
振替東京一二四六八番

各種膠皮製品俱全

奉送甕售定價表
名古屋市東區千種町
合資會社 金城ゴム商會

日本第一優良自轉車

名古屋製品
（奉送甕售定價表）函索即寄
驚天動地大廉價
名古屋市東區東魚町一丁目
合名會社 近藤自轉車製作所
電話東九〇二番　振替名古屋二九五七番

耐久第一

防水滿斗
膠皮鞋各種
發賣元
自轉車車帶
奉送型錄
有類似店請寫明加納本町庶不致誤
岐阜市加納本町三
服部商會ゴム工場
電二四〇　振替名古屋四五四九

期米　綿絲　股票
通信之合理化一個月二百圓之通信費祇需五圓即可讀之凡全國一流通信均揭載無遺每日報道迅速欲知內容者請來函詢
奉送舊號不取分文
中京經濟新聞社

一名像糖

香料甘味均佳良
發賬而興趣
並保牙齒衛生
僅一分錢
可增進兒童健康
「著名菓子舖玩具店均有售出」
趣頴格姆
的賬發可作氣球
名古屋市中區北一色町深井
合名會社 伊藤商店
本欄一手扱、名古屋廣小路本町角　中外通信社

日滿商家及一般
日本各銀行及滿洲中央銀行奉天行分專屬調査機關、日本各都城互有連絡
創辦 大正六年
奉天興信所
奉天淀町八番地
日電話三二九五番
◎信用調査◎

靈藥出世十四天保險斷癮
巖華 戒煙丸
此藥確係專方以各種貴重藥品配製內中絕無一切頂癮麻醉性物少品善能活血解毒補氣蓬神止痛止瀉鎮靜安眠無論男女老幼凡患大烟嗎啡海洛英等癮若服此藥定可於十四天完全戒絕痛苦戒烟不礙眠食如常仍可照常辦事戒除以後永無後患毫無吐不戒時中無上之妙品也
定價 大盒一百二十粒現洋二元 小盒五十粒現洋一元
總發行 奉天小西門北電車路東 巖華藥行
總經售處 奉天中街路北 普克德藥行

最新發明萬試萬靈
肺病新藥
備有新藥　止咳 特效
藥力宏大一料斷根
買一盒贈送一盒
肺病一症深爲危險若治之失當則必害及生命本行有鑒及此由天壽藥廠包銷大宗萬試萬靈新藥此藥效力爲驚人無論何種咳嗽肺病吐血哮喘確保一料斷根永不再犯今特別犧牲一千料凡買一盒者即另送一盒送足一千料爲止望有肺病諸君快嘗試之以期早日驅除可畏之肺病是幸
主治 五勞七傷 痰中帶血 肺癆結核 黃痰白痰 各種風咳 胸脅酸疼 咳嗽 無不立愈
定價現大洋每盒五元 二料十四元
經理處奉天中街路北
普克德藥業商行

贈送
化學實驗
蔘茸大補丸
禮弱救星勿失良機
本行特由德祥藥莊包銷大宗化學實驗蔘茸大補丸此藥係用化學奇法製成功效較前增加十倍以上男婦老幼可服四時咸宜毫釐無弊普通蔘茸之劣弊今特備一千料凡寄來郵票二百六十分即將此藥奉送兩料價值大洋十元送足一千料爲止凡氣血兩虧衰弱力無等症奏效如神來函務請掛號恐有遺失
價目現大洋每料三元一料五元國際德祥藥莊
贈送處奉天城內中街路北普克德藥業商行
○種子養生法函索者附郵票一分即寄

服一瓶
等於注射一針
有的人在春天的時候總要注射一兩針九一四與六〇六等排除身體裡的積毒掃清血液血中的混濁好精精神神的奔前程可是有的人身體瘦弱怕疼與血管細小針頭不易刺入的與那對於注射有禁忌的則往往視爲苦事茯苓精爲有特效的清血解毒良劑風行已久遐邇馳名服一瓶實能趕上注射一針視注射爲畏途的諸君一試便知所言非妄
茯苓精專治
黴毒 疳瘡 瘰癧 熱瘡 楊梅毒瘡
痰麻 橫痃 頑癬 癩疥 胎毒斑疹
風濕骨疼 痲痺癱瘓 筋絡不舒
定價每大瓶貳元 小瓶壹元
發行所瀋陽大西邊門外 寶康藥行

頭痛聖藥
腦欣

止痛靈藥
活絡精
大連日本橋藥局

美女牌葡萄乾
大連 大豐洋行

治淋名藥
哈郎丸
治淋獨
大連 順和公司

嬰兒福
總發行奉天小西關 寶慶堂
七世眞傳醫士 張夢九 常理男婦兩科對於兒科尤有特長

感謝眼科聖藥（琥珀光明丸）

前瀋陽地方法院登記處書記員唐宗寅君來函云英美大藥房大鑒敬啓者敝人於去春偶患目疾初起不甚爲意漸至雲翳遮睛視物不明且觸怒時發因火即犯歷經中西醫治迄未見效終日憂悶不堪其苦因閱報章載有貴藥房自製內服眼科聖藥琥珀光明丸專治男女老幼遠年近日一切雲朦翳障暴發火眼等症閱悉之下不勝欣喜隨至貴藥房購買一盒試服六日果然見效連服數盒目疾若失而翳障盡去光明復原矣斯誠不愧眼科聖藥敝人感佩之餘敬申數語以鳴謝忱
○謹將定價開列於後琥珀光明丸六日用現大洋一元用二日者四角
○總售處奉天大西城門外電車站英美藥房

東西兩洋
文房具
事務用品
一概俱全

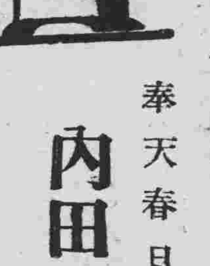
高級萬年筆
奉天春日町一
內田洋行奉天支店
電話四六七八番

滿洲中央銀行奉天業字總支行廣告
開設年月大同元年七月一日開始營業
業務要項專營各種存欵放欵匯兌貼現及普通商業銀行一切業務
總行所在地 長春
本總支行所在地 奉天省城大南門內路西
電報掛號 九九九九
滿電話 通綫 二五六〇 四五六四
直綫 經營室四六五七 營業室四六五八 傳室四六〇七
日電話 營業室三七九七
日長途電話 營業室二一四五八 經理室三〇七三
所屬各支行所在地 哈爾濱、長春、大連、營口、安東、開原驛、四平街、公主嶺、撫順、吉林、綏化、雙城、黑龍江、山城鎮、遼陽、
本總支各行營業時間 自三月一日起至十月末日止每日午前九時開辦正午十二時止辦下午三時止辦星期六午前九時開辦正午十二時止辦 自十一月一日起至二月末日止每日午前十時開辦午後三時止辦星期六午前十時開辦午後一時止辦

美國製
農業用機具
收穫用機具
推米機（精米機）
剝皮機（玄米機）
打稻機（稻米機）
草繩機
合名會社 藤田洋行
奉天 浪速通
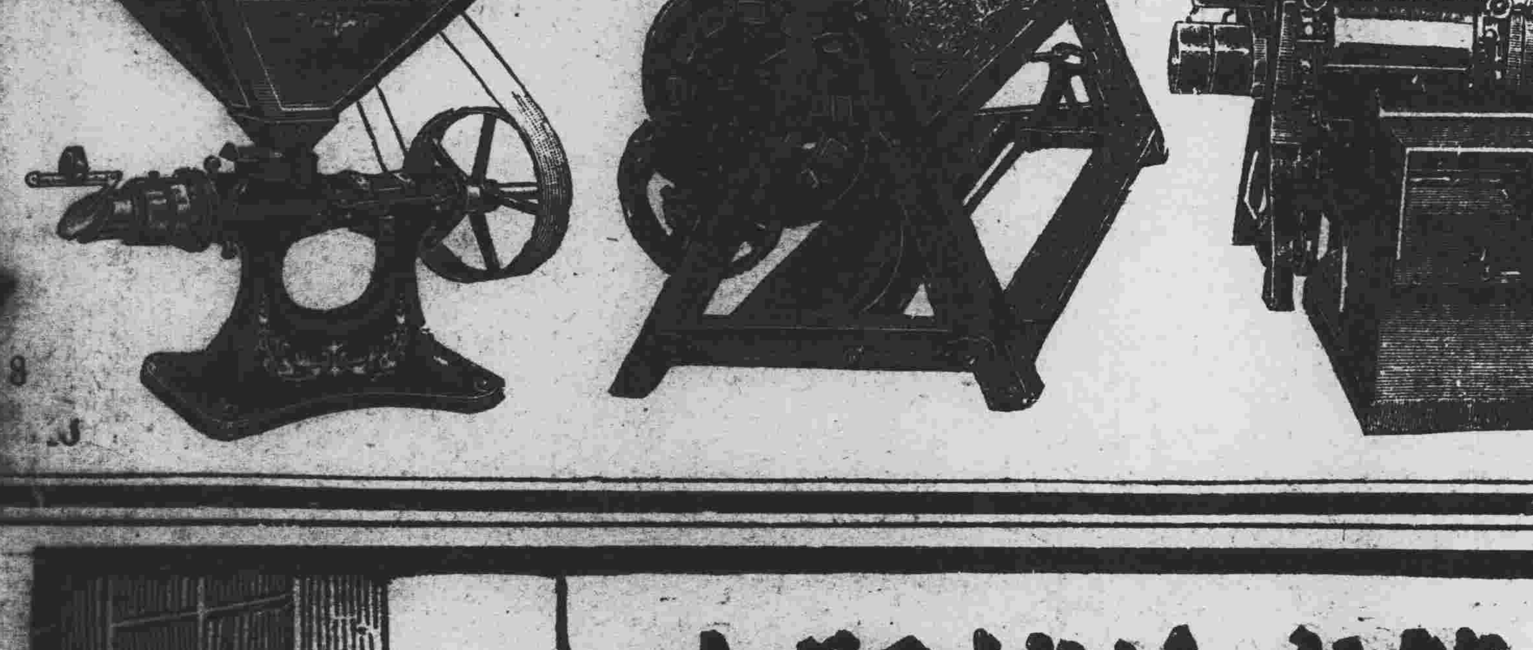

華祥煤油貿易公司
點燈汽爐子及一般用途最上等火油

華祥註册商標本行出品部
老華祥牌火油
老金龍牌火油
鳳凰牌火油
麒麟牌火油
電船牌火油
牡丹牌火油
本行出品一概之油數均是六種商標且皆純是美國油礦製產品

華祥總經理他行出品部
金小牛牌火油
青燈塔牌火油
白燈塔牌火油
汽車牌火油
白菊花牌火油
紅菊花牌火油
蝙蝠牌火油
及無牌種種

汽車高等電機及一般潤滑機用最上等馬達油
老華祥牌馬達油
老金龍牌馬達油
鳳凰牌馬達油
麒麟牌馬達油
電船牌馬達油
牡丹牌馬達油
以上純皆美國平西露巴呢亞州油礦製產品
美國大北油公司製品一切
威巴利老牌火油
樂亞露牌火油
富樂彀牌火油
鸚鵡牌火油
鮫龍牌火油
紅玉牌火油
白玉牌火油
總行大連市新起街四十九番地
電話二二六八二番 二二一八八九番 振替口座大連四一〇六〇 電略號發カシヨ
出張所及行 奉天 新京 吉林 哈爾濱

第威德補腎丸

思想敏銳奮發有爲之士其體格必健全否則羸弱之士當亦不能運用其腦思也
少運動及用腦過度爲文人致病之由其病狀類爲背痛頭痛怔忡失眠等症若服第威德補腎丸則諸病皆免蓋其功效能補腎養血以使腦力澎漲體格健全故第威德補腎丸誠文士之救星也
▲各大藥房均有出售

文士的救星到了